

Is tctíks u bus'ik'eqi abíbídíñuwa

**Alkitab agara-la thañ
Shúlíndu holoñóníñ**

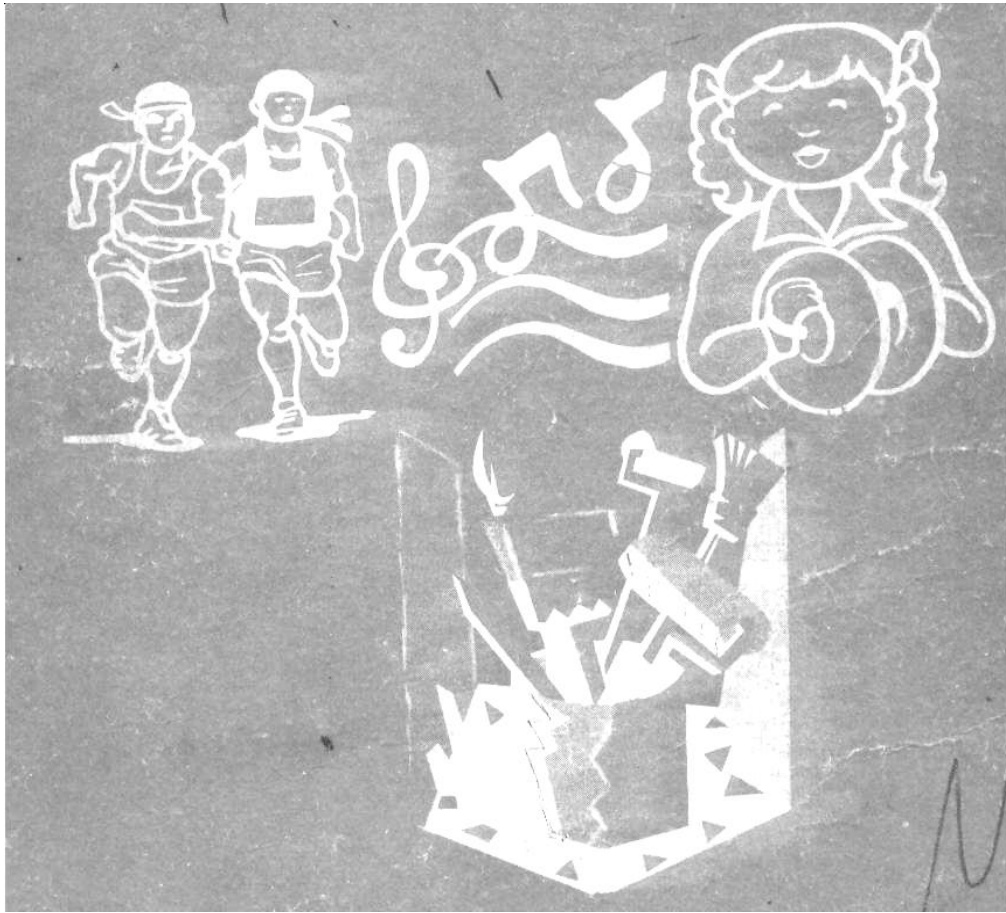

**Istetiks u Bus'ik'eqi Abíbídíñuwá
Alkitábá agarala thañ
Shulindu holoñoníñ**

Maabá Shák'alon Elmaabájahasone
BEDEWI MOHAMMED

Alhoriya k'ed'e mahafasa Thalmkitabalgirayoiyu Maba1 ak'ilim Benishangulu

Ahuhalu

animiira

| | | |
|-----|---------------------------------------------------------------|-----|
| 1. | Hihi | |
| 1 | Addars' d'uk'únúñ :- añañk'a | 3 |
| 1.1 | Buwa addars d'uk'únúñ giñ thík'ila tha añañk'aiyu | 4 |
| 1.2 | Buwa addars holoñoniñ íalada u alqida máá bi gabulu | 31 |
| 2 | Addars holoñoniñ asahañk'a | 40 |
| 2.1 | Buwa addars d''uk'u niñ an- adafa luqá umba alhillo | 40 |
| 2.2 | Buwa addars holoñoniñ albálú asalam | 54 |
| 2.3 | Buwa addars talata eJ.ay,Fi/edis | 62 |
| 3 | Addars talata alfusulá bus'ík'ethu | 71 |
| 3.1 | Buwa addars d'uknuñ :- giñ shak'alagu tháábá | 71 |
| 3.2 | Buwa addars holoñoniñ agud'íña',hohoz shap'a na..... | 87 |
| 3.3 | Buwa addars talata :- d'ak'a, mufa agud'íña'utha mufale | 100 |

Hihi

Gíñ k'ala sha iste tiks u bus'i k'eqiabibid iñuwa haara, rasanagu bus'ik'eqi abíbidíña un'a wasaqa alu geedu umba maniññ geediq mmane'

Tha shulindu holoñoniñ alaiyu jahaso la malgatur'a mar'e sh'a mare maad'a sawara, bus',keqi abibidiñuwa,heera.

Geedi thik':lagu thafarja awa'luiyu min 1-4 algirayaale mus'ula malga turamare shamb'a zii alu mare shomb'a madimar'e nemanda'ñ hususu gíñ zii alu mareiyu shamb'a gusul'a mare'afuluqí thalgirayala the m'aré maada'alad'a mare mbalhil'á mar'é.

Mín thambalaiyu algí rayale alhadafakk'-ed'eyu shámar'é maad'á alu mar'e, m'abí shúl d'uk'uniña maréu añ amare ashan thadarsa p'eriñ iyú mare ma'a Jahis mare maada sha an thadarsa p'eriiniyu mare ma' Jahis mare maada ash mba' figa mareiyu shamba figamarene mare p'ad'í ya zii tha añ a mareiyu shamba Figamare ne mare p'adiya

Alkitabale hususu shulindú holoñóñiñe, shámaré maadá anadafá bus'ik'e maré mbá añ mare, shambá ak'uko thañ oryu shambá mufi edís farune, ushambá p'aranáre, maabi ya-k'as'aga ábuná tháe amánathá mmaba írishígu tha shúlhu shambá hina adaqabithe gu umare maada alada addara mare shonemus'- iñneahugule shamaba rasamlá shamba heera íe shambá abíbitiñile shamba shak'ala nggu k'íllíñ katabolatha lkita balaiyu.

Ad'oshuwa alkitabale

Alkiaba maba agarañile min shambá zíine tha silabasu magasama na addarsa k'ed'e aleñ talatá .

Aiyu addrs dam buwa addasu 2-3 aiyu buwa gidirothá u alhadafgu u aiyu buwa gídí híhí k'ed'e uk'é ero alhatafhugu.

Thabuwa addarsiyu alu, alhataf, gíñ agarala tham, shambá daala addars, anuk'ut'a p'ad'iqgule albá l tham thá m u íyu heera thañ orindugu k'illiñ rothalagu thalkitabaláyu.

Minthalo aiyu tha buwa addar suiyuu minañá ahathialu wala alhísa k'odiná awu ine d'uk'unniñ ineñ rathine le shambá shaklallane le shambba k'osoinaiyu ratha tha tha murthe.

Azñzaña

Tha shulí ndu laíyu masharma mana daala n istetis ubus'i k'eqiabi bidiñ uwa shála gara hoshola tha giñ majarab alathañ gu thá bulu we.

Alyoma agaraño aňgo agarañá ma ap'ishiñ añ mare shak'ala giñ madí mare madíne. Addarsalo ane má thal horiyá geedu sha maré amufuqí tha Gíñ zízíí qithe tha añá mare shak'ala,shan shambá zii nzane geedí mare thamalbá l map'shi mashar ma shámbaló madithiñ mare añilli, wasaqa alumare aburu mare alu. Ashan shugo maabi agaráni mare aburu marw alu. Ashan shugo maabi agarani mare thama albanamaJ mba añilu umbashu k'ulu.

Tha ñilli d'ak'uñu/ geerdi wala thik' ilfaítagu. Ashan shugo añgo giya alahisabaqa añgo bataliñ al/k'ayariña/ máthe

Gin agaralathan minal feita mare gidi alfaí de Milañ.

Mithal sureu shek'e shak'alño ginañ guniñ than millañ anahara madiño ne añgo ahora suré thalqidamañu addarsa lobaró nahiya mare aluwala – fd'uk'umareqí

Gin agarala than ageedi mare fagada sha nafa mare killiñ maré shak'ala . Namambá ap'ad'i ñqi mmané Giñ agar -alathanñu mare ámana than sha ap'ad'i ñmareqí mare Jahasa.

Aña agarala

Aña agarala ítetikis u bus'k'eqi abibit'ñuwa nama aññ am áa añ ná dafa mare ñila bishi mareye bak'a hibi maare añ.

- Gíñ agaralathan ma masa geedirhan thalmedan d'ak'u niñ than bakla batalingo na almedangú .
- Mañgo badalña almedan yomi geedi fi asama nidugu mamareale mus'iñ gíñ gara- lathanñ gu
- Añágara-geed'í gíñ garala than maré náfaqithán mad'uk'unuñu mare ñila añ d'k'u niñu mare Jahase manuk'uniñ (sawa)
- Añagara mare gíñ áda mare bak'a zíine mithil ful, bele s'ak'd'añondalu ----- d'añi

Than orindú mabá ágaraño heerath'añ

Alyoma agaraño heerama bi agarañi mare maadá shambá daala addars. Shana hiya mare alú hoshala tha thanñu tha buluwe shambá mad'u mare.

1. madiña ma rthe na heera d'uguri thaluk'ed'ele

2. minmamabá gara marene narotha d'uguri maré heera baro sawa.
3. añgo fagada mbá p'ad'imarthe oñgo agaráña mare malamathi mare thi.
4. gin beela heer al afuluqi tha gu suwa k'ed' eethe mare mathiñ athe

Thal kitaba mabá agarañiyu heera u heera ho-hosug urotha d'ugurigu ñgo agaraña geedi uaño seJela thal-musaJelaá geedi mare thagaile Mabá agarañI nagara alama ma k'atabila heere nafud'a thalfaasulu, Shalmadrso hor añ mba gidi almu sejel bak'á geedi maré mathiñathi lamia mare maadá

1.Addárs d'uk'u'núñ

Añañk'a

Afúthah mbá geedi garaqi sha né was'áqíawalí mare fagada gíñ ziqí thá maré thea áñú.

Ashañ ámaré maadáma p'ishi sha Añgundi maadí aberingo ginayu lamín añgo moda nat'abak'ed'é u shambá balu gáné.

Ágeedí garaqi maré maada gíñ ziqi tha aña mareyú mbá shar aruh u maba gidi aruh u na shakila mare u naboóla yú maré u shambáguzú mare u ámurw giya shína mín shambai gi gíñ búshú u maré fagada ma pishi sha dá alfaidá nawasaqa .

Afúfhaha mare thama áñá mareqi thalbal .

Geedi garaqi maré amáre fahama gíñ hozila tha maré tha adarú bak'a nis'í maré nálú

Thape tani tha tha addorsaleyú gina alqadogu shamba z'i maré agadariñ mare thamaga álbál u maré músahú

Álhatafa addarsale

Mageedi k'oda addaresiegú

1. maré fagadá gíñ g'idi a`rúh ummbá shar arúh natiabaqi` anámare
2. mare d'iñalú u mare nafaqi thañ u maré madiñé tha p'isháñgáñ
3. maré sawara gíñ namúí tha áñá marele maré madiñé

1.1 buwa addárs d'k'u nuñ gíñ thik'ílala tha ánáñá k'ayú

Ala madiña geediye gíñ gidi arús u mba shár arú mbá ziqi tha áñá mareyú

Gadari áñá amadiña mare at'abaaqinsanú gu u ashú k'ula maré ugíñ búshú nat'añámare u bolayu maré maré u na alona maré thañor, háára, gíñ beelá málá hosilagú maré shak'álá thá sawárágu mare madiñaqi

ALHADAF :- mageedi k'oda buwa addarsale

- gíñ zíqí tha áñá maré yu mba madi mareqi mín gíñ gidi arúh náálañá mare, na ashak'í lamaré , nabolamaré ná águsuwá áfáruñu gundi u ámare shok'ala mashabahoqi.
- Gíñ mado maré gu mín gíñ beela u mba hosilthañ u mare sha k'alo almasirohiya maré mathiñáthi maré madiñáqi
- Bús'ik'e mare ná gadará na gusu añ k'iliñie
- Maré mada shañbás'ap'athila bólayu haaréqi maré mathiñathi,

1.1.1. **Róthálú addarrese:- Abayátha, Amáyatha Baraní**

(Alhisa k'odinálú10)

ALHADAF:- geedi garaqi mak'oda addars alegú.

- Mare rothá at'abaqa mabi ilhigu méré qi thañ mithil maba ábayáthá amáyáthá, barañi le ná ñisha mare le sáso, lé ashúk'úlamaré
- Mare madiña at'aba p'ishiqi mbá mabi mare u shamba k'adar mare mabid'oñodéi u shambá tham gamarené álbál maré Shak'alá tha álma sirahiyá u tha heeíá rak'as'i mala madi maré qi.
- Mare sha-k'alá álmodél amoré modiñá qishambá shak'alómáreeéné u ná anufa k'ed'e mare rótha.
- Mabi Faromaré maré madiñaqi na thúthúla mare, na agusuma mare , ná gúdiñá maré maré shk'alá mashabahuqi.

Gíñ garalathañ :- Sawará aňgo afúlúqi tha alyomamabi d'añondile, boster, asúragú u ñisha barañú.

Shamba daala addarsale

Awal ashúk' úl d'uk'ú núñ a/ hisa k'odinalu 2)

Awal mabi ithigu huthúqithañ thá aňáñ gámáyu mithil ábayáthá áma'yathá, barañi narotha mare, nuadidi ñamare, náñishu mare rothathá u mudiñathaqi minámbálóbaró ap'adiñatha geediqi mare d'o k'othiña rothayu nalu k'arak'éd'e.

- Ábayatháamyathá, barañíá ndialqú mura thik' ilena thayugú?
- Nañ ayádigalá alyoma barñbilo ? shane aradinne?
- Nañ shabahane ná rotha mare, nañ shamare, nasaso maré?
- Sháné rabñá barañí, amayáthá uabá yáthá?
- Mobile killiñ marabañá gú ná nóá lfaydá thikik'a? Badaqthá min tha rotha lálú k'alatha geediyeqi mare tothú thayú maré rotha giñ madi mareqi min aña zii barañi u abúathá Uámáatháabad'iñathaqi gú mare madiñqi thalfasilú

Tha thaathap' tani hathú shak'alathá boster, asúra, giñ nishilagú mafúlúqi thábarathá ñile . u hathú ap'ad'iña tha geedi garaqie gilágú shambá ziyóné hathú rothá thabáro nohahú ahir.

Arbálthamtham U iyú bera

Ángó d'ák'otha geedi thandu shamba ñishi abúnathá amánatha, barañI sasomaré ñgo Fagadá.

Ashukul hólóñóniñ / alhisa k'odinalú2/

Aharthiña haara

Áharthiñahaara mba fúlúqi thalqihitirama ábayathale, U amayáthále

Minambale shúgo heerathá heerala shúgo

Haara nimira 1 naluk'ed'e barañi

BarañI k'mayatha

Siqigutha aña k'ayu

Mbad'añodegu

Walagidi almuwuwa

Mabi diña hathañe addaar ralú maamaré

Mabi diña hatha ñe alqda addarañk'a
maré amothi hathañlú
Añ saqdashagú
Aña nap'ishagagu yhaañ the yomi Giñi

Anuk't'a p'ad'iqigu

D'ek'othá geedi álhadafá haaralé mré rothá minabalo baro amare mathiñathi na haara d'ú guriu ámabáagaráñI ná sejela ná haara mathé.

- Alyómá áyádilá á álaqidá barañI hathú fakatatha shambábalánegu hathú rothá thá.
- Álqida barañ *anáhara ziné tha áñañ k'ayú giñ Jahasolá álqide mithil boster, aw ásurá málá madiño marthe maré rothá tha siyta ámabá ágarañi nárothá thayu naqidale

Albal thatham uayú beerá

Añgo okada p'ishi shamba haaro nethaare ud'ok'óthagu thandú.



Asúra1 barañ

D'ák'athá ginndaliyá mafúlúqi tha iqihitirama mbá ábayátháthé, ámaythá thé u barañiye.

- Sha thp'o albagú gindaliyeqi shañgo nalhadafa k'éd'e na mothá k'ed'e
- K'ala geediye maré thamagá álbál p'ish Rotha (shimiñ) mbá gidáliyoweqi.

Álbál tham tham U iyubeerá

Tha rothalayú ańgo gagada geeditharé shambá d'ák'omare gimbliyá Áńgó p'úliña mathé mańgo shak'ali shaba rayémi sha náfáqi mare sawará barañ thalú maré shambá madó maré naqi maré d'úlerhal buhiya aw tha kalam iras maré madińqi hap'úd'athé tha sawaralayú ageedi mareda alit'irah thayú U ámaré asalá mbá p'ishi'

Maa asal omore mbalo ala thama thalfasilú áńá madina geedi k'oliñI shámaré sawaroshiñ shambaalo maré thamathalo.

Albal thamtham U iyubeera

Thama geediqi thabal mak'ose mare sawara gine thalú maté d'uk'ún ún 'duk'núñ

Áshúk'úl talata/ álhisaá k'ódinál*u 2/

Ashak'aliña almasirhiya

Awali año go at'irihina geedi giñ gáramaré thalhisa d'afareyú maré haará ádéninño hiyábaro thambá hasóyu.

- Ageedi garaqi maré gasamiñe gom gom maré giya almashirahiya mafúlúqi tha gimla barañile U alyo malaida mare le. Thalúmare U amare p'úle thafahilú ahap'nathe.
- Almasirahiyá giyo maré nañ maané nqñ k'alne maré kothu tháyu U mare ta alqit' irahthayu.

Anúk'út''a p'adqigu

Geedi garaqi mala shak'al almosira hiyagú año go a p'ad'iñaqigú maré shama k'alá p'shi bak'a hibimare

Ahap'úáthá maré hoshalathañ maré rothúthayú (maré daalihit'irat thayú)

Albal thamtham Uiyú beera

Áño go fagadágú tharé shá shak'alo almasirahiyagu thalú mare Ufagadá filigú áño go d'ak'othagu thandú.

A shúk'ul arbaqa / alhisa k'odina/ Ú2/

Shak'ala mashabahoai

D'ak'othagu giñ garra mare thalhisa d'afaryuu nañ garromare U nañmané nálu k'ara k'ed'é U alhadafa k'ded'é áño go badaqá alhisa mañ baró

Albal thamtham uiyu becra

Giñ giyo mare k'illiñ min áqúswáu uJarabá

Hathú hóshalathá tháñ ma shak'almaré shamba

siyoné hathú áp'ad'inathaqigu.

1.1 .2 Áddarselé nolu k'arak'éd'é :- mia, mérére (Alhisa k'odinalú 10)

Alhadaf addarsale mageedi garaqi k'oda addarsale :-

- Mare s'úliña giñ búshúhu mbathayu U mbazziqi tha aña maré yu u mbazziqi tha mábi ithigum aré qithañ.
- Mare fagada giñ búshú mab thayu mbasiawari, maba gidi atiabá p'ishi, na bolayu mare naon , U shamba gúzúmaré

Ashuk'ul hamisa/ álhsak'ódinalú2/

Agúzúwa mbá madi

Ángo d'ak'otha mái garaqi giñ shak'ala mare thalhisa dafareyú alaynati asurogú ángo ap'ishiña mábiyeañ ángo badaqa álhisá hasó bará.

- Mabá agarañi minamba p'ine adarsa hosoqi ageedi garáqi maré rotha giñ shak'al baraña ziqitha aña mareyú moñ shambá búnñe, shamba adine, shambá gud' ine lékala ahathi le mad'oñ oñoshe shmbagiine madiñathaqi thashúk'úl.

Mithal:- mare madlñe shába gii geedi biilo U búnamaré

- Magadimañ ziqi mabadi shanbá giihap'úne thalfasiilú le búona nashak'alo áné madiñe.
- Shambá bún mas'iboda U barañ áala asálaga gadimoñané shak'alá thalfasilú.
- Mihi U mabi faale masiqigumaré shak'ála thasaf k'iliña maré.
- Minámbá k'odimarenaqi maba fúsawoqi añgoap'adiñe milan thalJaisa.

Anuk'út'a p'od'igú

Agúowá mbá gúzu geedi garaqi hathu thamathoga albal. Añfúlúqi thamba hap'uná thá le u tha mbá mabid'ñodile.

Álbal thamtham U iyu beera

- D'ok'othagu thandú shañgu shamba hiyo memaré álúnagiñ búushú mba s'úo mare húhoshalathañgú yomi añgo gagadá shambá afarú womarene gúndi nat'abá miyou merere.

Ashúk'ul holo ñoniñ/a/ hisa k'odinal /ú2/

Haraaharhiña

D'ok'othgú awali giñ gatamare thalhisa d'afareiyu añgofagadá min giñ buishú mba gramare nañ hila mare alu.

Ángofagadá t'irhiñmare name rere umia shambaguaumare, nalonamaré, nabolaiyu, nasha kilá mareyá.

Agó ahiyámare,* alu shlhisa haso haara mmaneu nafuluqi tha mia le, U mereré le bolayu, léalon lé aguaúwa mare.

- Maréhaará haarambá s'úlqiñ búshú mbá tháyú min maia, mérere,
- Maré shak'alá almasira hiyá thalú more mbá fúlúqi tha min le. U mérere mare adiñé.
- Marémadiñé shambá gusú gin búshú.

Giñ agaratháñ:- ásúrá miyo U mbá mérér olaimodelgú shambá daalá addarsele.

Ashúk'úl d'úk'nú/alshisa k'odina /U2/

- K'ala' geedi garaqiyé mari rórháalgaynat gin búishú mbá thik'ila tha añá mareyu lénabolayu, lé naguzuwá Lé nalon lé thiñ thiña maré betahas miau merere .
- K'alagau mare álá rotho marthe álfaitá giñ búshú maré sáwothañ
- Ásaqámbá mothi maré d'ok'o thaugu maré p'úilñe tha shúk'úl

Mithol maré bia boolayu mereo umbá miyo maré madiñe shambá thúmare, shamb gudi mare, shambá guzúmaré.

Anuk'ut'a p'adiqgu :- k'ala geeiyé gin búshú mbá thileila thamare maré s'úliña hú nálgayna mare , Le nabodayu, Le nashakilá mare Le guzúmaré maré madiñe.

Haara nimira 2 nálú k'are k'ed'né merere u miá

Mia shambale madiñane
 Masaqigu tha mabi le
 Maré holóniñ s'awarifú
 Malarhúlinigú thalmedánú
 Halñayugu nabodayu mare
 Merere d'añ boqayu, mia k'os'i bodayu

Mererer U maia shambá madiñáné
 Gudigu thayu masaqigu thamaabi le

sásó maré ap'ishñ añ millañ

bak'a dafaqa mareqi

Áñ áthinñathágu u añ ámerathagú

Ánuk'ut'a p'adiqigu,

- K'alagagú maré heera heerad'ufúrilé p'ishi
- Heeralo málé heerá álá afuluqi tha giñ búshú the naboloyu, náádidiñ.

Álbal thamtham U iyú beerá

Ángo fagada haaramab haaromare mafuluqi tha giñ bushú holoñniñ le mbá garawomaré ñngo fagadá Banethálú maré mañ shak'alomaré almasirahiiya.

Ashúk'úl talatá /aishia k'odialu 2/

Gindadqiyu álád'ak'a

- = alehaara hara d'afare thalhisathiyu nashú k'u thiña
maabialú álba daqá baró mbá t'ok'oló
- = Rothá maabiga búlu(ginndaliyu) maziqi mare
ratha mafúluqi tha merere le U mia le.
- = Málá maziqi mbá s'es'eriñ geedi ágó
Jahasó nañgo máábá ágaráñi.

Anuk'ut'a p'ad'iqigu

- Mamaabi álá shak;al almasiira hiyá k'ala geediye mare thamaalbál ma
p'ishi u maré gasama asamaan thtaki k'á maré shak'alá thasaf

Alnál thamatham U iyu beerá

- D'sk'othagu nañ k'algalá shak'alá mashaba hdwoqi minambalabaro añgo badaqa adars,
- Mintham balálú añgo k'ala geediye sawaro giñ bushú mbá thayú mithil merere U mia thas'lomare p'ulageedi afaasiluweshamba sawaro mae ne ugiñshak'alomarenerhañ ageedi mare daa alit'rah thayu.

Anuk'ut'a p'ad'iqigu

- Sawara shak'alo geedi ágeedi alfsilu mare shriñiñgá thasaf mare daa alit'rah thayú
- K'alagagu maré fiya thabayu maabi shak'aloqiye map'ishi.

Albal tham tham Uiyu beerá

Añgo agadagu thaaré shambá saré ne.

Ashúk'ul hamisa / alhisa k'odinálú1/

Shak'alá ma shabahi.

- Madiña geediye sawara thal fasilu mbá áwalú añgo badaqa addarsahasá baró
- Agéedi maré gúsú mashabh shamba gúsú maiau merere
- Maré shsk'a;a giñgu nuñ gutháqu mqré añgo ap'ad'i ñaqigu mare shak'ala giñ beela ma mábiaalé hariiuaa;á fiya thabayu.
- K'alagagu giñ shak'alo maré madiña geedi alfasilu wé

Albal tham tham Uiyú beera

- Giñ k'alolá shageedi maré shak'ala milagúsuwa madi, ashúk'ul mashabahi añgo akada thaare yómi.

1.1.3 **Addars naluk'ara** :- giñthik'ila tha mabi ithiguñaqi

thañgú Uaña/ gudiña mab gidiaruh U mab shargaaruh

Shiuli/ alhisa k'odinalu 10/

Alhadafak'ed'egu :- geedi mak'odaalhisaleqi gu

- Mare s'úliñahu nalqainati shúlu mba thik'ila tha añá mare yu U mare yothá nafaida k'ed'e.
- Mare hare hara mab fulúqi thalfaida shúlú ;e U tha sha kilu k'ed'e U tha shaba k'ed'e le
- Maré sawará shuli thalu mare d'ulé thal buhiya
- Maré hasá , maré haara u maré gusú mbá fuluqi tha shúlile maré maddá nalk'ánun a k'ed'e

Gin agarala thañ / giñsad addars/ :- ásúrá / miau merere.

Model

Shambaa daala addarsale

Ashuk'l d'uk'unuñ/alshua k'odinalu3/

- K'alagagu mare hoshala shúl ziqitthañ tha áná mareiyu shl hosholo maré thañ nalqiná

Alfaiak'ed'e

Zizi k'ed'e

Ashak'ila k'ed'e

Alna k'ed'e mare rotha huauau nalfaida k'd'e ańgo
k'ala marthe mare d'ak'otho mábi thayu álá p'úlomat the mare *
s'awothañ

Albal tham tham u aiyu beera

- D'ak'otha geedi thandu mare rothá alfaida , ashkil, alqaina U
zizishulu
- Ańgo akadama p'ish sha geedi rothú qigu thalúmare thaliana
shuluiyu

Ashuk'ú/ holońoniń/ alhisa k'odinal u2

Aharthińa haara

Haará nimira 3 Nálú k'arak'ed'e shulińk'a

Ańgudińa shulińk'a

S'awari mil/áns'awar

Shuilńk' ańa gudińa

Mahuhú that'ub

Nalá k'ed'e tanniń manáń

Mamoda ńaé áańa nap'ishathańe

Tha shulgu ndi than k'a

Fri fri buni milañ

Ap'ishiń hathańeań

Ańmus'atha shúlińk'a

Sha kuli yom heńa thaiyu we

Amus'atha amus'atha

Anuk'ut'a p'adiqi

- Añgo k'alá geediye mare mothiñaiyu na haarale mafagadañó sha hia mare álú nálhad afak'ed'e u shimina k'es'e añgo Jahasa haara p'shi baro tha/muuseJe/ añgo ágara ña thañ

Mitha Añgo d'ák'á gindaalia shambá d'iñ máaba ee mia U marera áiu shabak'a , k'olné giñ búshú mbá ñeeró aré ap'ad'iña k'ed'ii k'lliñ añgo róthá.

K'alá geedi gará qiyé thal hisá p'riñiyu maré mathathi . na U maré rothá nalfayta ziine thayu u shimina ziine thayu.

Anuk'ut'a p'adiqigú

- Bak'a hibigeedi añ malagu d'ak'i gindaalia maré róthá shamabá ziine maré tha bishi
- K'ala geedi holiye maré thama ilema p'ishi.

Albal tham tham u aiyu beeerá

- Añgo hoshalatha ñgu ma pish shambá d'ak'o mare gindaalia.
- Shañgo fagadagu sha hiyo mare álú nalfaytá gindaaliyó d'ak'otha gú thandú.

Ashúk'ul arbaqa /alhisa k'odnalú2/

Ashak'aliña almasirahiya

Añgó k'a;a geediye maré t'riithina gindaallia d'aak' maré mingabúl añgo badaqá minnthalo añgo amúfu thalhisa hasole U maré gasamiñe kom kom thalu mare maré shak'ala almosirahiya U ñgo k'ala geedi alfasi uwé maré daa lit'irah thaiyu

Albal tham tham Uiyu beera

ÁÑgo akadá Shamba haaro mare mafúlúqi thalfa idda shulúe :- mala agalumare tha h'ar adugúre ile malatham galaile.



Sawaro 2 shuli alqaina holoñoniñ

Ashuk'ul talata / athisa k'odinalu 2/

Shak'ala mashabaháqi

- K'ala geediye maré sawará shul thik;ila tha áña mareyu thalbuhiya, tha k'alam irsas, thalgir.
 - Mare masiñe geediafa silluwena sawara mare deega alit'rah
- Mithal:- a,, shúl shak' aalol: tha sinJi mmane

I . Alina shúlu fudi ageedi mare daaaqi t;irah thayu

Aiq it'irah

- Shúli magiditha shúbak p'ishithe
- Magiditha handuña d'áá ñi p'shithe milañ mare k'ap'a shambá berranayu.

Anuk'ut'a p'ad'iqi

- K'alá geediyé mare rothá giñ shak'alala shúl mare thañ ushambá zine min alon, ashaki;, alfaida.

Albatham tham Ú iyu beerá

- Añgo akadáma pish thaare yomi na sawara mbáshababá shili shatha k'alam iresah, uthalb'úiyainañ shak'alo marene thalu mare inañ shak'alo marené.

Ashuk'ul arbaqá/ alhisá k'odinalú 3/

Aqilthaiña aqili málá guzugalá

Minshambathi badqaño addars mageedi garáqi aageednalagu gin agen sheganegu d'ak'othago shañ waba she mare U shañ mathó marene

Min thalabaro añgo p'uliña mathe thaaqili maré thúliñá tha shúli alhioyú maré wadá giñfed'alá U maré has'úló mbafed'olá

Aqili

- Añalé shúriñ geedi mashimbir ziqigumin 3-5
- Ayu mamanañ gidi handúñ magundi Unie tharthei
- Ayu handúñ aládaaga alqishima k'ed'e
- Mare thúla shámare ahosaliñá rothá mas'úla aqishma shúlú hógú tha sé alá áhúhálúgú/t'alaqiúgu.
- Geediqili malas'úl alqisima shúlu hógú thasé mareñ fúsáqi

Anuk'ut'a p'adiqi

Añgo aqilthiña geedi shambá ainé thálk'anú nak'ed'e k'iliña marétha saf

Albál tham tham U iyú beerá

Añgo agakagu thare maqilo aqiligu shambá ziné thal k'anune k'ed'ayu.

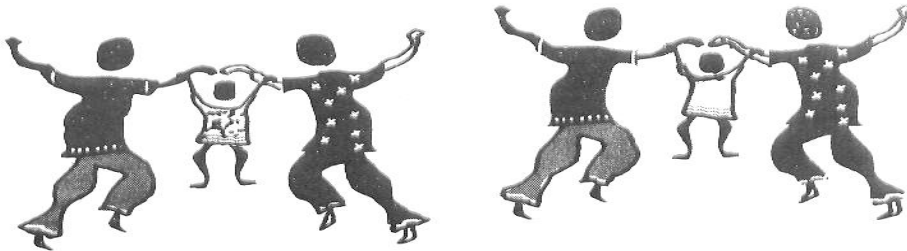

Sawará 3 geedi gi shimbir malailigú

1.1.4. Addarsálú ked'e :- thañor

Allhisa k'odinálu 15

Alhatafaddaresle:- geedi mak'oda addarselégú

- Mare rotha mare s'úlina giñ hiiyo mare álú thá thañora alqárbiyoyu.
- Mare haara shmbá gimare alhisab altiribile / alarbiye/ ma mare álá saqi tha thañrou.
- Mamaré alé haari maré biagá giñ bela haaré moiló k'os'igundigu
- Maré giyá alma sirahia bálá k'osi shúgo tha giñ hoshlo mare thañ thá thañoru.

Gin agara thañ/ gisaqd addars/:-

Giñ masawará, ásúrá, ánóbá

Shabá daala addarsalé

Ashuk'uldk'uld'a k'unuñ/ alhisa k'udinalu2/

Awal d'ak'otha rothagu fulúqi thá thanorule

- Alfáidá thañóru ndalatha thikine ?
- Wala mango adé thá tháorú thalk'ánu nák'e'e náñs'ik'iñgpqi?
- Minalqarbiya daalfaidagu tha thañoru s'ulahu 3? Shafeedi mare motha d'ak'othal áwli agaraña marema p'ish'l narothathañ thañoru.

Mithal Añgo p'ulamathe aláunat álarbiyo , álonamarré umuñgunuñ maziiqi mbá zaqigú tha thañ shiñ thaalu mare

Anuk'ut'a p'ad'iqi

Mageedi Ziimbá thañor, alqarbiya u giñ mud'umud'iñigu añgo ahu halúgu maré madiñá geediye shaane zii mare nufilegú U mare k'eerahú U maré sawara maré madine.

Albál tham tham U iyu beerá

- D'ak'othagu thandú añgo akadagu gin garawo maré hiya marealuwá.

Ashuk'úl holoñniñ/ alhisak'odinalu2/

- Gin zaqigu tha thañoru mithil ala qarbiyá , aliinsan, giñ bushu añgo madiñegu tha sawará , Utha surá Utha/mode/



Sawara 4 giñ nafaqigu tha thañor mbá thúligu

- Añgo k'a;á geediye mare sawará adqarabiyá, alqaJalá U giñ zaalathañgut ha thoñoru.
- Añgo k'alá geediye mak'odanreqi nasawará mare madiñá geedi alfasiuwe tha saf.
- Alqahir baro mare thama nasúra sawarré áñá madiné ágedi mare hoshaliñá thañ.

Albál rham tham U iyú beerá :-

Hoshalla thañguma pishi tháaré mashak’alo mare pishina sawará

Ashuk’l talata / althisha k’odinalu 2/

Aharthiñá haará mmbáfulúqi tha lk’ánuná thañorule

Haara nimira 4 alú k’ed’e thañor

Giñ mud’u mud’u ñigu thañoru

d’añigú mulañ

alaqrbia ziimbá d’añiu zii mbz*lz*

alaJalá U algaró zii

gilagu k’iliñ añ githaga alhisáb shadagash hathañ

Giñ zaqigutha thañor yomi

D’añigu milañ thadaaru

Añgo ádá thabá pishi ziiqi

Añgo ádá thabá gan biaii

Mábi dayaqi milalañ

D’añigu milañ thadaaru.

Anuk'ut'a p'ad'iqi

Haará Jahas maba ogaráñi ha/ musaJc/ ageedina thamailema p'ishi maré maada ásháñ haara nagida alk'anu nak'edala thamaga ilé.

K'alagaú mare haará málá beegamaré giñ bilo d]afudigu mala iligu.

Alba tham U iyu beera

Añgo akadagu thaarema p'ishi shamba' biyo mare gine mamare álé hari.

| | Hiiñ | ee |
|------------------------------------|--------------------------|--------------------------|
| ➤ Dam anoba p'ishiya | <input type="checkbox"/> | <input type="checkbox"/> |
| ➤ Hos'i thashat'ára walá mahibiáñá | <input type="checkbox"/> | <input type="checkbox"/> |
| ➤ Mimámbá halaña gin belayu hosiya | <input type="checkbox"/> | <input type="checkbox"/> |

Bérathaiyugu shúgo

Ashuk'ul arbáqá/ a/ hissa k'odinalú2

D'akatha gindaalia

Añgo at'irhiñ mare ná haara awalú maré haará añgo badaqa áddárs baró main mbála baro añgo p'úlamarthe shaddarsa haso gindaalia mmaneu añgo badaqá

Añgo k'ala geediye mamare haala rothamñiyu ginhasala marthe mba guluqi tha thánorle marerohá

Málá wala gidimare mare za mare d'ak'ot abunthá thoiyú maré mathóthañ tha/hisamañu ámabá agarañi náfuluqi tha/ hisalole agedi mare rothá ahap'uhathe thalfasilú

Mithal

Geedimaan ziiegu holoñoni malá zaqigu thathañoru faraga shimiñgú shambá az*z* maré mamare alé shambá k'ala gane mangoadi thabáp'ishia inañ sheherñoqi tha/lluwé mare zaqi walagiya gimañgu,

Gindaálie min bárothinoné maré aña k'alá marthe maré rothá shiñ manná thálumaré.

Albal tham tham U iyu beerá :-

Aña akadá thaaré shambá d'ak'o maré ne na gin daalia thaálu maré.

Ashúk'ul hamsa

Ashak'aliña almasirahiiya/ alhisa k'odinnalu 2/

Aña atitihña mare na gidaalia tharola garátha/ hisa d'afare/ U aña badaqa baro mab haso minambalo maré ahathá minthambalayu maré shak'alá alma sira hiya thálu maré.

Aña k'alagagú maré mafiñiqi shambá shak'alo marené á geedi maré d'ágá alqitirah

Anuk'ut'a p'ad'iqigu

Aña k'alagau mamáabi shak'al almasira hiya mare gasame tha / kom mare shak'alá mábimbá wala shak'alñe mare tham i'le ma p'shi.

Albal tham tham U iyu beerá

Akadathaare masha k'alo mare map'ishi.

P'ishi p'ishgari p'ishimilañ

Alk'm 1 almasirahiya shak'alone mayu, Shi

p'ishi

Min Milañ gidialhat Milañ

A/ Komholoñoniñ/2/ shak'aló mare báshugo

Ñishoguma p'ishi, giñ shaba háqigu shak'alomare

Máláshak'al álmásira hiyagu U ashat'ara gidimaré

Rothá gabulú shambá a p'ad'u mare négundi

Sh'hambá k'odine U nák'oda k'ede

Tha gilegu dhugo ángo beerayugu U año go tham ga álbálgú mbá

Fuzaqigu año a p'ad'iñaqigu'

Ashuk'ul sitá / alhisa k'odiná / u2/

Añoqaqilthina aqili

Mare qila aqilimafúlúqi mina mábi t'aruqithalqa rbiya le mamare álé thanilbal alk;anue shamabá t'arulaqi mare hosalá áña fed'ó maré u maré matho.

Mithal gasama geedi h'loañoniñ holoñoniñ thañ thañoru mare thúla mithil alaar biyá a geerdiñ gunuñ ziyá mbá sholzogú año beeraiugu shane hawa/mare shabak'á gimare álhadis año Fagadagu mbá Fuzaqi.

Bunak;ede mbá wala gi alhádis

- Mba shuriñhu lemi naáné d'afará
- Mbá p'úliñ alalqa maiu mba aleqi minalburi na d'afara
- Mbá hosloqi mand'áñ nagadi fuzáqi no.

Anuk'ut'a p'ad'iqgu

Masiñaga thañorgu malá thúligu bak'a dafarumaré baclá sriño tha thañraare mamábibuni sha hosala awal tha bunaiyo fuzammane mala fed'imare thúlá aňgo shúriña tha thañor ilehú akgo p'úliñaga alqalámagu awaňgo ahiliña bolaiyu.

Albal tham tham uiyu beerá

D'ak'othagu thandu aňgo ákadamamada alk'anunáaqilugu

Mithal :- Alqarbiyá máditha thañoru ándí thaba daané.

- Mageediáazaqigu tha thañoru mathik'alqaribiygu nañ giímaré?
- Mabizaa tha hú thañor watham gamaré alarbiye mamare álázááqi?

Ashuk'ul sabaiqa/ alhisa k'odinalu1 shak'alá mashabaháqi

Mare sha'ala almasirahiya ma shabah giñ modo maréqi tha thañorú U mare sawará ginfed'imare thalbuhiya thak'alm irsas aňgo k'ala mare the mare shak'alá

Albatham tham U iyu beerá

- Mashak'alo mare ná súra aňgo akadagú thaaare
- Shañ sawaromare
- Shañ dúp'ino mare nalbyhiyá
- Giñ fed'amare shamare shak'alá fuluwó marrhé k'iliñá? ango beeráiyu shúgo.

Ashúk'ú*tamáñiyá addars buwá dik'unúñ

Addarsa awalúgu na búrabmaré/Alhisa k'odináú1/

Tha buwá addaruslaiyu giñ thi k'ila tha áná mareiyú mare rothá u mare rotha gin gidiruhu, gin shar aruh mare rothá giñ bushú mbá mare u aguzúwá mare u asa kila maré thi Le giñ shar aruh mathik'ilá tha mare mithil shuli shaañ shak'aláne nashakila mare nalonámare shambá hiyána mare álu thanóor nañ s'ula shathañor nañ adina thaiyú gila alhisáb shabak'á u andalátháthálu u sháne gila alhisáb shabak'á s'k'i alhátis añgo at'iri hiña mare kiliñ añgo áshuriah

Ashúk'úl tisaqa addars buwá buwá d'uk'unúñ

Mamasgu/ alhisa k'odinalu1/

K'alagagú bak'á maré móthá d'ak'othalé shá bús'añ wallaasé

1. Shanngo mada giñ walá nafáqi.
2. Tha ánáñ k'ayu gin gidiáruh* U giñ sharau htik'ila.
3. Baráñ miabalamare/ maqi/ nin añ mus'ilahú
4. Walá mábi giyá alqidá barañu mareá.
5. Mingiñ búshú maba thayugu miá U merer ziiqi.

D'k'othale geeratha mbá fathunethañ hathú afúluthandú

| <u>A</u> | <u>I</u> |
|-----------------------|---------------------------|
| 1. Gin taayu | A/ Shuli |
| 2. Giñ sharga aruh | Bi/ Giñ Zaamáñ bthgin tar |
| 3. Tháñor | tagiñithayú |
| 4. Gini Gudi alqinsañ | Di/ MiáU marere |
| Thaiu | E/ alqarbiyáu alqagel*a |
| | G/ Geedifaráqi |

K'alágagu bak'n mare azla tha tha d'k'othal aiyu mbá mathi mare mothá

1. Giñguzuqi mála záqi tha thañorú\
A/ alarbiyá B/ alágelá Di/ geedigaráqyi E/ k'illiñ
2. Mintha gilagu andimbá sharguaruh?
A/ alqinsan Bi/ merere Di/ mia E/ alqabiá
3. Mábi d'añode thalúmur _____ iñán k'algángóri
A/ shúli Bi/ Sawá Di/ alárbiyuá E/ thañ
A/ geedibiló Bi/ geedi garaqi Di/ Barañi E/b'angóri
4. maab'ioañ du'uk'únuñu giñ gudi maré thaiyu _____
mááñé
A/ shúli Bi/ Sawá Di/ alárbiyuá E/ thaño
5. geed garáqi male záigu tha thañoru máñgimáre
A alhisáb minalqrbiyá B/ haara mamobi ala zaqi
Di/ alk'úra ila mamabi áá zaqi E/ k'illiñ

K'alá geediye mare mothá d'ak'othále

1. Miñgin thik'ilagú thadyu k'erahú 3
2. mingiñ sharfa ruh k'erahú 2
3. Shambá tham tathu barañiq thal bál k'erahú

1.2 Buwá addarsú holoñoniñ

Alqa-a-da- giñ madáreqi inéñ madiñ asháqabañ k'áqi ná mámáre U rothagabúlu maré Ushambá gudámare oñd'uk'unuñ U thik'ila alirfa thaiyu millañ. Ashan shugo tha buwa ddar sulayu ágeedi garáqi mare qila a qili

addara maré shamb aiine thal qada mareiyu mamare ale nishi minám badaarú U mare biyá giná adaarú nahiya mare álú tha ziyada mare geera gin thik;ila thaaña mareiyu na-gin madáreço mbalqadó maré maadá nalfáidak'ed'e U mare maada shumba mus'I mare néhu mare haara tha haará U tha guzuwa

Tha buwa addarsaleiyu 22 hisa ineñ k'odinálú bak'á nisiñ hatúnálú

Alhadafá buwá addaresele mageedi k'oa addorsesegu

- Maré k'eerá aqili alqado mabá qilá tha maré / ths áña mareiyu.
- Mare qilá áqilli alqáinaat millañ
- Mare k'erqrá gin madá reqi mbbiqádo mbá thik'ila thaaña mareiyu.

1.1.2. Alú adda rsalc :- geedi áqili marembalqado, haará

mare mbalqado / alhisa k'odinalu 12/

Alhadafgu mbáddarsele geedi mak'oda addarsalegu

- Geedi haará halomareciyu mare haara shambá gad'arm maréné
- Mare rot'ha nalf*idathik'o mare tha qilliyu
- Mare k'eera hu n áñisha ñishilá aqilli alqadowe :-
- Mare sawará gin madáreqi thas'a k'i0* giñ mádo mareqi mbá hiya mare álú mare p'úliñé

Gin saqad addarsale giñ agarálá tháñ/ :- giñ beela anobái, giñ shorogui :? giñ ariyadogu mbá ñishil*a,

Shambá daala áddarsale

Ashuk’ul d’k’únúñ/ alhisa k’adinalu 3/

Ageedi mare rothá giñ thik’ilá tha añá mareiyu mithil aqil aládo aqili ariyado u almasirahiyá uántalátán/ shak’alñe u áwuné u wané u ñl’Isha aláado añgo k’alá marthé maré k’erahugu nagagu k’illiña mare.

D’ak’otháthá d’ák’otholágu mare mothá

- Awuné il hathu áilialqado?
- Aqili alqado thálaqilá ñañ naf*gane?
- Alyomaillá aqilli aáado giñ ñishilá tha añañgamayu k’erathahu?
- Hahosa aládo shane k’epilaneyu?

Mina mbá mothá mare d’ak’othálelú ageedi mare haara haará algadú rámaré mbama dimaré.

Anuk’ut’a padiqigú

K’alágeedire tha saf maré haará haarátha añamareiyu U shambá garawmaréné.

K’ala gágu mare hosá bak’a hibi mare añ

- Minambalo k’alágau ho hosá hosilá tha añá mare yu maré hosa sawá

Albal tham tham U iyu beerá

Añgod’k’othagu thandu dhañgó agadá shambá k’eromare ho hosa alqádohú.

Ashúk’u/holoñoniñ/ álhisa k’odaiñálu 6/

- K’alagau mare ilá ariya táu almasirá hiyá alqado
- Ñiisha mbá adi thariyta alqádou giñ a qil*lu **mithil** giñ beelá aqilliye añgo k’ala’ mathe mare agalu álu maré mathiñathi.

- Mare mathiñathl* nafar nafar U thalklm kom marmadiñá geediyé thalhsilu a geedi mare daa alqit'irah thayú
- Alyomá ja hasine nagilagu añgo s'úlo alfasi lamaan U maabi agaráni sha maré has ulu aré p'ad'ithí

Anuk'ut'a p'adigu

- Geedi máfed'igu mare qilá ariyat'a alqádóamare fagadá ná áñáqilane u maré tha mand u añ d'uk'nuñ nasmana k'odina8tháñ .
- Aqíili ariyado giñ qilatháñ mbáfed'ine ageedi mare d'ak'aotho abunaathá mare faró máfró maré thahú séké lathá U hathú tham a thá añá p'ishi añ.
- Thalmadara saiU masúl burra giñ gabúluthaiywé/ musiyem/ mazil*qi alá thamá thaló nagiñ farolá naginaalqado
- Hathu ziyathagá tha araqi salmadarasó le hathu mus'athayaañ.
- Ma geedi alá qilligu hathú ap;ad;inatha qiligu hathú a'ad'inatha ql*1*su/egu/

Albal tham tham U iyu beerá :-

A ñgo fagada geedi thaare giñfed'a a qili maberra marealú mithil giñ ñishigalané .

Ashhuk'ul falata

Shk'ala mashaba rawaqi / alhisa k'odinalu 3/

At'irihina mare thlhisa d'afareiyu na aqil*li alqado nalaqaynat'i mare qilá an(go daa alhisa haso baró minthalo baro giñ máádó mare qitha ariyata alqadoyu walá tha giñ beeláyu awa giñ ñishil mare sawara mba fed'imare. Alyomas hak'ala nagu giñ aqilgu mba burolalu añgo thamá marthé áñá madine maré asalá maré sawará.

- Giñ shak'alómare nasa warágú maré madiñé geedi alfsiluwé Umaré rothá shambá shak'alomare né añgoo ap'ad'I ñáqigu.
- K'alageediye mare daa al qitirah thayu nasawara mbashak'alo geedigu.

Mithil :- - Shambá shak'aló maré asurá ma shaba háwoql*

- Shambá d'ulo maré álon,
- u nas'a wará k'ed'e shamá k'alná maaviyé aré

Anuk'ut'a p'adiqigu Áñgu shagará marthe na sawará sawaro mare thalu maré sha mare mus'a máp'ishi.

Albál tham tham u iyu berá

Añgo ogadá tháare shambá sawaró maré asurá thálú maré, u añgo sekellá.

1.2.2 **Addars aluk'ed'e** gina atá do mbá madareqi

Gin ñishi máábi bééginé, giñ belá haareqi gina ariyádó, niisha rayado/

alhisá k'odiná lu 10/ alhadaf addarsele

Geedí magaraadda resele mak'o damaré alúgú

- Mare k'era gine ralgado hú mbá madáareqi mbá ziiqitha maré
- Mare rotha shamba mus' /ñaa hugu8
- Mare haará thalu mare shamba musila gila gine alqado huu alfayt'a k'edé
- Mare afárúgundi thalfárara mare na gine alqado mbámad'areqi
- Mare asalá tha gine alqadoyu mbafed'imare sawará

Giñ agaralatháñ :- Gin thik'ilá tha áña geedi garáqiyu mithil gine alqadom mbá madaareqi.

Shambá daala adarsale

Ashúk'ld'uk' nuñ/ alhisa k'odinálú 3 /

Gabul añgo agaráña d'ák'o thá añiyu shgo

- Nañ s'úla sha giñ madaareqi ?
- Giñ madáaareqi mbá Ziqithañ gamá rothá thá?
- K'erathahu nalfáidá giñ madaareqi?
- Mithalo maré k'eráhu nagiñ alqadom bbámaaddáaareqi mbá thi'la 8
tha áñá mareiyu.
- Añgo k'alága min giñ k'eero mare afaru gundl* andimb*ariyáto u
andi mbá giñ beelá
- Mare gatabá nagiñ k'arehu mbalgu thalka lám.

Ashuk'ul holoñonniñ

Hara áharthiña /alhisa k''odinálu 2/

Mare haará ginalqado mba madi there u shambá mus'inahu

Haará nimirá 5 naluk'ed'e gin aqadoñk'a

Ginaládo mañk'a añd'iñathalugu,

Ñineñ shofañaqi tháñ thánk'a thadaaru.

Bak'á harabi mare áñ tham athagá albágú

Le mbá giñ beelá

Alamus'e lembá riyato.

Amús'a thá ginalqado hú mbámadáaareqi

Giñ shofaña Qithháñ ñinañ mámaré

Mabariyato u mba giñ beela ñishila

Bak'á durrane thamuzú u tharó

Añ tha má aña p'ishiañ

Haará lágu haaralá mintha maudará a máabá agárákinasekelal* namathiñá
geediyethi bak'á nisiñ mare nálú

Anuk'ut'a p'ad'iqigu

Mageedi ale haari mare made nagiñ haara tháñ mare gúzú tháñ
mad'uk'únúñ/sawá/

Albal tham tham U aiyu beerá

Giñ k'algalá shañgo agadá geedi tháare ma haroguma p'shi

- Heera tha sat'urak'ed'eiyu s'ulalahuma p'ishiyá
- Bolayu mare sháne
- Shangugú mare shañfi mare thabáyu

Ashuk'ul talátá

Ashuk'ul ma shabahuqi/ alhusak;odinálu3/

- Añgo d'ok'otha mare shambá gará mare ne awá linaginariyatogu le mbá beelá mare t'ilrhiña
- Añgo k'alágágu mare asalá thalu mare mbá fed'i mare naging alqádó mare sha k'alá / Sawará/.
- K'alá marthe mare madiñá ahá p'uná the mbalfasilu na giñ saware mare.
- K'alá marthe mare daagá alit'irah na sawara p'ulómarthé géedi.
- Minamba k'odi geedi alqit'iráhá mareqi añgo k'ode kiliñ nañgo damá gundigu uañgo ap'ad'i naqigu.

Ashuk'ularbaqa

Buwá adaars holoñoññale iyik'oda/ gafalá/

/Alhisá k'odinálu 1/

Thá bueá addár seal*yu thalu k'ed'aiyú gara mare hsámaré
k'erahú naginalqádo mbá madaare qigu thasa manalaiyu ginaqádo,
mbágiñ beela u ñiisha mare u sháné qiláné u wáné qiláné u á muné
qiláné maciña ma---qi u madiña mareeqi thasawará uthaddars gunu
ñú shane shak'alá negU, sháné nafámare shamu s'ina hu shane
mamada mare shak'alágu wk'ala marthe mare madiñe fish
minambaló baró ańgo k'ód'e / gafalá/mareeqi than sawará

Buwá addars hooñoññ mámasgu

Bak'á mare motha **ase** walá **bus'añ**

1. Aqili alqado walá ziqi mbá qílgeedi.
2. Shańgo maasá aqili alqádo maiyu / fáidá
3. Giñ madáreqi fedí'ialá mmus'á ñnináhú
4. Gin madá reqi giñ beelá ñíne duk'unuñ
5. Giñ masdáreqi ma walá mad'íñalálú walá harabi

K'alagágú maré afúlu d'ak'athala ndu mbá gulúne tháñ

A

1. Aqili aíaádo
2. Giñ madáreqi
3. Giñ shak'a'a tha/buhiyáutha
Lwargá
4. giñ harathahaara utha kataba

BI

- A, giñ bulumbá giñ
Umbá riado U mba ñ
ishilá
Bi. Giñ shak'alá yoma
Di, Sawará

- d'uguri. E, beer,alola,mathá
5. Ginariyádó Gi, Haarágú
- Hi, Géedi garaqi.

Tha d'k'othaláiyu azalá thá hathú mothá thá

1. Ginaládo mbá madaré qithanareiyu indi.
 A/ giñ gabúlú mbá giñ bela Bi/ ginariyádo mbát'awalé
 Di/ AuBi, ñ8ne ñ maamaré E/ walá ziiqi namothá
2. Alqida mba *lqádo do watham thanagú
 A/ thalmeddáñaré Bi/ tha shúliyu
 Di/ that há ñorú E/ k'illiñ mane
3. Andi' mbá malqidoáriyuado thamareiyu
 A/ anoba8 Bi/ agundú Di/ geer E/ k'illiñ naane
4. And'i' mbá malqidá giñ beelá thamareiyu.
 A / ashan Bi/ mangifá Di/ wásá E/ wala ziiqi námothá
5. Añagaráñá a qilli aládó
 A/ añá ziila a bayáthá Bi/ añá zii barañi
 Di / thalkitabu E/ tha k'iliñú

Matha thá d'ak'othále ,

1. Rothá thá gin áladó mbá madareqi taláta /3/
2. Aqilli aládó nãñ daané nalfaidá ?
3. Thá añãñ gámaiyyu a qilli aládo mbá ziiqi k'erathahú holoñiñ/2/

2. Addars holoñiniñ

Asahañk'á

Geedi garáqi shá mare gará sha mare thama algiraye thalbal usha mare ma alginisa p'ishi sha8marw nafá ádáár ílla alá d'iñga ashá maréalú
Ashán shúgó maré maadá nafiñ féd'igané U maré maadá shambá d'ilá asáhálú áñágudi maré U ias'araalu maré U ashú k'ulá mbá ziimartháálú.

- 1 Thaddaoreseleiyu minámbá p'uliñgoné shanbá añg0 madiñá marerhe shábad'igiña s'ulalá egiaifi/HIV/ edis shud'i udeyá maabi mullañ, rotha marthe mare thmá thálú manañ fish tha ddarselaiyu shambá gimare alhisáb tha tháñorú altirimbile /alárabiye/

Ushumbá ihitrama mare alk'a nunambal hargo.

Minámbalo buró máhiámaré ulú algudúrá maré

Kitil bús'ik'eas'ará , Hiv, giñ s'ik'i thá thañorú mare

Shsk'alá mafukuqigu tha gilágule maré madiñé

K'illiñ alhisa k'dinalú 68 algasamá alhisalá /Uthñgu alá agaráñá

Alhadofá ddarsélegu

Mageedi k'odá addar seleqigu

1. mare maadá alfayda ñdafo mbákúmare u mbá áñá mare
2. náhiy mare alu na HIV edis shambá dúráné
3. mare maada alk'annunama lharro mbáthañoru
4. mare shak'al giñ fuluqigu thagilagu le mare madiñé

2.1 Buwá addars d'uk'unuñ

Anadáfá alu á U mbá añáñ gamá

addarselékilliñ alhisa 30 k'odiná lú thalhisá laiye ageedi mare maadá shambá nadaf mare boli mare U añá maré, U maré maadá alfaida añdáfo.

Geedi maré haará qulá mare hosa U maré shak'alá almasirahiyuá mfuluqi thalhi saolé miná fagadá shanadáfa giñ nafaqi mmabé ańgo aharińagu uashak'a lińá sawará U ańgo aqilińagú mafuluqi thal hisalo le,

Thaddarseláiyu agarańá alhisáb tham tham mańgo adi tha thá ñorú maré shak'alá thá / masirahiuá uthá qilli U tha sawará,

Thá addares buwá holońonin8u HIV edis

Ańgo agaráńá marésha shunibasi mábi dańo geediyak'as'agala gasha gu thá shúlhu k'illiń náhiya mare alu.

Ańgo aharińá háragu, sawará , bostar gu maré shak'alá maré madińé mare rothá attariha gabulu thálu maré madińé ańgo ahiyá mare alu naddarsale shámbaziiné

Alhafa addareselagu

Ma geedi k'odá buwá addárselaqigu.

- Mare k'erahu nafaida aná dafo U mare afuluqi thal masir ahiya le U aqilliu, sawara mare shk'ala
- Mare rothá shane anádáfá tha mareiyu mare afulluqi thá haara Le U thaaql*li le U tha /masirahia le
- Giñ mud'u mud'ińgu/alarbiyuá/ sháne gimaré alhadis thá thańoru mare k'erahu U mare fagada sháne gilalhisab
- Mare haara, mare shak'ala almasira hiyá mare qila mafuluqi thalk'a nunambá lhargo le alona gimare le giñ adudila malk'anun.
- Mare haará mare shak'alá alnasirahiyá mare sawarámare qilá mafuluqi tha bad'ińgina s'ulá sha HIV le shambá bak'uthińa maabi geedi hu inañ dirshi mare min HIV e8dis thi geedi bak'alá ań thágu.

2.1.1 alú addarsale

Anadága

Anadáfa boliga/ alhisá k'odinálu 15/

Alhadafogu : - geedi garáqi magará addarsalágu,

- mare k'era nalfita anadafa bolimarechu
- Mare haara haara fuluqi tha nadáfá bolimare le
- Mare sawara sawará guluqi le thalu mare mare madiñáqi.

Giñ saqad a Igiráyáe asurá, alkitáb d'añi milláñ

Shambá daala addarsale

Ashuk'ul d'uk'u nuñ/ alhisa k'odunálu 3 /

Mingabula geedi gará d'ak'athagú

Mithil

- Yómi Yómi are gigis' nánólfaitá ziiné tháyu
- Goabál hathu thiñá thá nañ gíi nathú.
- Ori nidshiña walá magis'áña nañ gl*ina hatha8ñe nalmushikila,
- D'ak'o thalágú shane amará geedi añ k'alá marthe mare rothu thálú, minambá k'odimare naqi añgo rotha thayu baro añgo gafalá.
- Geedi mare gis'a thabá mare U are mare yomi tha sábuñ,
- Mamare zaqi tha/ ganifoyu U mamare thiñl* U gabula mare thiña mare gis'á thabá mare tha sábuñ.
- Mare gis'á ori marema p'ishi U mare ñishá ma p'ishi .
- Añgo madiñá marthé shá ashU8ráb, almindil, at'arhá U asurhal féd'i gigis'ma p'ishi U mare ñishá.

Anuk't'a p'ad'iqigu

- Añgo s'uló as'is'i mañ walá maabá agaráñi manañ na madiña geediye na anadáfá bolimare.

Albál tham tham uiyu beerá

- Añgo d'ak'o thá geedi anádafa bolimare shambá k'eromare nahúthandu.

Ashuk'ul holoniñ

Haará ahat thiña lhisá k'odiná /ú2/

Haará nimira 6 alú k'ené anadáfañk'á

Alafiyañ k'aañ d'iñáthálu thanadafá

Shañgudá thá thaduniyaiyu

a natafa mmáane

Yomi Yomi anadafatháqi

Marathan ahathe U mahathan dirshe

nduñk'a U thabañ k'a añgis'a tha

bak'a bad'iñá mindid'an gañ

ad'inathá aláfiy añ k'á álú

Añ s'ináthá mashú ñk'á alú

Bak'a hiine did'añ tháiyu wé

Yomi Yomi añgl*s'á tha busañ k'áiyu

Bak'á bad'iña añ nadágá thé



A l a f I a ñ k' a a l ad' I ñ a l u tha nadafa
 Gugu dañ k'ayeqi ñine máane

Ashu k'ul talatá

Shak'ala giñ shaba hawoqi / alhisá k'odinálu 2 /

- K'álá geediye mare haará haará wo mare tha / hisad'afaréiyu ańgo agaránaal hisa Shhok'oñU baro.
- K'álá gagu mare sawará sawará mbá fulúqi tha nadáf boli maré le Sawará shak'alo moare more rothuqi tháiyu
- K'álá gagu mare sawará thalu mare mbá shaba ho shornbá nadafilá
- K'ala gagu mare rothuqi thá bunáthá le maré sawáro asurá tha k'alm irsá s Uthalbu hiyá mare sáwotháñ
- Minambáalqá walu u mbá shak'aLá mare thal fasilu na suragu mare madiñé U marfud'a thal fasilu.
- K'álá marthe mare midiñénasurá sHáe shk'aláne U nañ náne.
- Mábi shak'loná ma p'ishi ańgo ap'ad'ine gu ud'lilá maabi gu nuñ gund' maré shak'ala minábaló
- Ahir baro magiñ ap'ad'i ne ziiqi ańgo daa marthé mahara ziiqi mare haara ańgo gafalabaro

Anuk'ut'a p'adiqigu

Shat'ar*gú mare sawará thálu mare

Albál tham tham U iyu beerá

- Agadágut háaré mashá k'alo mare nasawará
- D'a k'othágu thandu sháne shak'ala sawará

Ashuk' ularbaqá

- D'áathá gindaaliá(alhisa k'odinálu 2)

Mare t'irhiñá giñ gará D maré thal hisa d'afársheqiyu shambá mus'iño aná dafa boloqa U mare d'ák'á gindaalia

- Gindaalia nama shaba nadafila aw namá maru nadaf bolak'ed'e

Anuk'uta p'ad'iqugu

- Daaga asa mangu mare shak'alo gindaalia
- Mare d'ak'otho mabi mare walá madbi añmare
- Mamare álágu rothiigindaalia alathamá ilé

Albál tham tham U iyu beerá

- A gadagu thaáaré ma rotho mare nagindaalia

Ashúk'ul ham sa/ alhisa k'odnaalu2/

Alma sira hiyá shak'alá

Thallhisá d'afareiyu mar tirhñá giñ gara mare año k'alá marrémare rothu thaiyu mare shak'ala almas, rahiyá U sawárágu u a nadáfá

- Maré giya almasairá hiiyá mafuluqi thand'*fá le U ahap'unathá mare rothá shmba mus'i mare boolo mare thanadaIfaI mare thmandu

duk''únúñ shámábikilliñmare nadafá bolimare.

- Min tha balaiyu ageedi mare shak'alá almasirahiyá tháu mare mare giya gá kom mare shak'ala giñ mádomareqi

Anuk'ut'a p'ad'iqi

Mageedi guniñ alá shak'al almasirahiyá maare shiliña mare thamá albál umare dááa lqit'irah thaiyú

Albál tham tham uiyu beerá

Ashuk'ul sirá

K'alagá mare qiláaili/ alhisa k'odiná 1 u 2/

Gabulá mare qilá aqil*li lé d'ák'othagu giñ garáwo mare thalhisá d'afaréiyu mare róthá thandú mare qila aqil*lifuluqi tha nadá fa le

Shambá qilmqréne maré d'añishagá mashim bl*r. agdi fed'ine aná mule ná gundi aná aháthá namadiñá anadáfá indufudiqi u shambá mus'ila shuli ugiñ ñishilá shambá mus'ine

Mare madiñá geed guráiyé anadáfá indufudi agadima ñáná aháthá fish nabar shiñ maregundi maratten námulá gadifd'ine na aháthá madiñqi nagiñ k'alola shála giyá

Mithil - indúfudi shambágulane shugo

- shuliñk'o shambá fe thilinaiyu shugo.
- Mágisi'ilgibañk'o shugoñ s'iliné alá qila shambálo

Albál tham tham uiyu beerá :-

Año agadá geedi thaare ud'ak'othágu thandu shambá qilo mare thak'anún.

2.1.2. **Addars alu k'ed'e** :- anádáfa añá gudilá / alhaiyú/
/ alhisá k'odinalu 15/

Alhadafgu:- geedi mak'odá addrsele gu

- Mare haará hará mafuluqi tha nadáfa añá mare le aw/alhoyi mare
- Mare sawará sawará fuluqi tha nadaf añá mare the maré madiñé
- Mare qila aqil*II thal k'anuna k'ed'e mafuluqi tha anadafa alhayu le.
- Mare rothu anadafá familu shañ ziine tha mare u mare nadafá añá mare iyu.

Giñ agarala thañ/gin saqd algiráyá

Sawara, asurá

Shambá daalá addars

Ashuk'ulad'l* k'unuñu

Gubálá añgo agaráná shu k'uthiñá geedi alu tha d'ak'othale shugo mala mo thi mare

- Añá gudi hathú wáne thik'ila alwashá/giñdi'i/?
- Nañ madi hathuqi na giñ did'i mbálfas'ilalu ?
- Máaa bifa s'I alwasa8há/ ú/ giñdid'I alú mina ndaláthá ?
- Alwasáha sháine asheher ñáne/ /min añá ziiqá?

Min thád'ad'ak'othálaiyu baró kalá geediye mare rothá shñ zii aná dafá tha añá mareiyu.

Anuk'ut'á p'ad'iqigu

Geedi garáqi bak'á hibi mare añmare róthu atalab a añá mare mare katabá thal wargaiyu mare tá tháiyu mare arothuwo abunáthá anadafá mare mathó thañ

Anuk'ut' a p'ad'iqigu uiyu beera

D'ak'othágu thandu añgo akadagu shambá rothó maré anadáfá añá maré

Ashuk'ul holoñoniñ

Haará ahaa\rthiñá / alhisa k'odinálu 2/

Haará nimira 7 alukeed' añ d'i ñá añáñk'á alu

Ád'iñthá añáñ alu

Añ thamathe thalbál

Añ fud'athá alfanifá

Alwá sá heqi

Añ burathá giñ did'ialú

Añ daarathá lug u

Bak'á ñona thadaaru

Ád'iñáthá añáñ k'áalu

Añd'uk'uthiñatá bad'iñgiñ

Añdirathá fuliiyu añá ziine

Bak'a aqolmare milariyá

Añá ñk'a manadafa ñá

D'ná hathán8e aláf iyñk'a alunó

Ád'iñá thá añáñk'a alu

Anadafathá sha bad'I ñgiñ d'uk'a

Giñbushu mbá thaiyu mithil gali

Alá rabá laguma pishi has'ul bad' iñ gu

Añáñka alánadafá yomi

Ná*náfá adaráñk'a

Anada fathá añáñ k'a

Sha bad'ingiñ d'uk'á anádáfat
Aiu mámanñ añ fud'á thal ganifá
Salá hohá thuufha thaiyu fed'ine



Anuk'ut'a p'adiqigu

Mábá agaráñi nasejalá haará thal mmusejel ágeedi mare thamagá ile mare mathiñáthi

Albál tham tham uiyu berrá

Agadágu ma haaro haaragu map'ishl*.

Rathá gindaalia / alhisa k'odi nálu2/

- K'a'á geediyeqi more rothá gindaalia mafuluqi tha ndafa añáñ gamá le
- K'alagagu mare d'ak'othó abu ná thá gindaalia mare záwotháñ.

- Maré m'us'ó giñdaaliáhú mbá fuluqi thaddarsale mare saeo thañ thalfasilu we mare d'ak'á.
- Mithil gadinañ aiiqi mbá p'ad'i are sháne ginabá saqadu gane thá gedile mbá nadafigá maré áña gudimaare wala alhaimáreiu umarefas'á s'is'iya umbá mámud'á nas'awariñ mare mathiñá thi nagindaaliq lamin mare modá mare rothá shiñ baro thálú mare mbá jahazo maré k'illiñá maré

Albál tham tham uiyu beera

- Akadágu shambá mothó mare gindaa liathi rothá.
- D'ak'othágu thondu gindaalia sháne u min wáne

Asuk'ul arbaqá

Ashak'aliñ almasira hiyá/ alhisak'odinálu2/

Thalhisád'afaréiyu gindaalia mbá d'ák'alá marthe umbá d'ak'ámare mare zanzaña / t'rihlñá/ añgodaa addars báro

- Mintá gindaa liáláiyu mare gasamiñe komkom maré algaziñá gindaalia mamasirahiyuá
- Mare madiñá ahap'unáthe mare daagá alit'irah.

Anuk't'a p'ad'iqigu

K'alá geediye mamábi alá shak'al almasira hiyá mare thamailé p'ishi.

Thait'iráha daawo maréiyú añgo limaalú up'ulá marthe p'ad'iyá mare urak'as'a mare.

Alnál tham thamuiyu beerá

- Akadagu tháare sha shá k'aló almsira hiyágu.
- Snlmmín mbá aiiyo ná thaiyu d'ak'othagu thandú hiya mare alwá
- Aka dagu azamana daala marthe nafamare itañ shámbá ziyaneyá

Ashuk’ul hamsa

Ashk’ul mashaba hoqi/ alhisá k’odinalu 3

- Mare t;irthiña thal hisá d’afareiyu nalmasira hiya shak’ala mare min thalo mare sha k’ala thalu mare naswará tha k’alam irsas, thalbhiya uthalón.
- Maálá sawarigu ñgo akadagu shambá gmare alon ushamba tham tham mare alhat’ thaabá mareu ñgo ap’ad’’iñegu.
- Mare has’ulu sawara sha k’alo mare thaiywe aladaa wogá marthe alit’irah alit’iráha daawola mare zawotháñ mare rothaahap’unathé thalfasilu.
- Min thal it’iráhu mare mus’á mbá shunóqi mare shak’ala taaniÑ mare agaraña agudina tha shamba shak’alo marene alá mathi daagá alit’irah.

Anuk’t’a p’adiqigu

Alit’irá há daalá ágeedi thama gaillema p’ishi bak’a iragamaréné .

Albál tham uiyu beerá

- Masha k’alo sawa raraguma p’shi ad’ada * gu tha’are
- Alk’almalon uthabá tham mamus’a maré okada gu

Ashuk’ul sitá

K’alágagu mare nilá aqilli/ alhisa k’odinalu 2 /

- Geedi garáqi mbá fedi aqilligu d’ak’othagu mare t’irthiña
- Nerthiñgu aqiliyé u p’liña maarhe nailqainau alkianuná aqílu.
- Alu aqilú **shambá hihñoqi tha s’is’iaiuú**

- Geedi maré shuriñá ma shimbir magoloñgosiu má ninbiriwá.
K'alágagu mare illá shamba shuriño mare u mamaare alá
hihiñithas'is'iyáiú

Anuk''t'a p'd'iqigu

Geedi ma máada alk' a nuná aqilugu walá d'u húruñu alugú

Alnál tham tham uiyu beerá

- D'ak'othagu thandu año akadá shambá hiona mare alu nalk'anuna aqílu.
- Hoshalathangu yomi año akada shambá ñlilo mare ne naaqillí.

Ashuk'ul sabaqá

Buwá addars d'uk'nuniñale gafála/k'illiñak'o d'e/

/úlhsisa k'odinálu1/

Tha buwaddareselaiyu gin thara maré gara alá at'irthiñá maré giñ garámare anadafa shane nadaf mábá boolak'ed'e mare zanzaña sha garámaréu haara, almasirahiyá, gidaalia, aqilli saeará giagu ki;;iñ shane shak'ala mare ne año abaraqigu thandu shane hiya mare alu uaño gafala baró.

Buwa addars d'uk'unvñlé mamasigu

Mothá thá d'ak'othalegu mbámase ase mba mabus'añ bus'añ

1. mábi nadafiqi abáyatha mábolimare
2. anasáfa mbá thalhhayiu walá maziiqi bad'iñ giñ wasáqi
3. geedi garáai mbanada fiqigú p'ishigañgu
4. walá mábi gadari snala nadafáañ shámábi mare thik'á aiffiyá mare.

Afulutháadu nad'ak' othalagu mbá zii A thit the mare mbá zii
Bi thirthé

- | <u>A</u> | <u>Bi</u> |
|-------------------------------|---------------------------------|
| 1. añá d'añ bad'ingíñ | A, agidiñ maabi aláfiya |
| 2. aláfiua ugeedi garáqi | Bi, maabá nadaf boola k'ed'e |
| 3. anadáfa añu shamba mus'ine | Di, añá diid'e mba wala s' arl* |
| 4. bad'iñgiñá faruqi | E, giñ far maamanáñ |
| 5. mábá p'ali mbá aláfiyou | hi, ap'alhiñiñgo |
| P'ad'iqi | |

Asalatha tha d'ak'o thaláiyu mbá mathi hathu moth thá

1. sháine fihathañ baliñ giñ?
 A, alá mahathñ nadfa boliñk'á
 Bi, añágoña wala man addfalá
 Di, walá mamá bi daará alwsáhalu e,k'l*lliñ
2. mawala mamábi nadáfa bus'ik'e u añu gudimare andi mbáSali?
 A , sl*ñk'a bi, iyu k'ol* Di, iyua'as'iñi E, k'l*lliñ máne
3. thadaaru mahathañ féd'l* añ awalu thá alginisambá gidi alfá u mbá
 p'ad'iqi nañ giñá/
 A, anadáfaluñk'á añthamá thágá albál
 Bi, anadáfalhaiyu añtham thágá albál
 Di, Aubi ineñ mathigu E, walaziiqi
4. andimbá madiñ shambá nadaf'l*láqi?
 A, aréiyu gigis' Bi,, giñ ñishilá magi s'alá
 Di, alwasáhá madaará lálu E, k'ílliñ mathi

Mothá thá d'ak'othaíe

1. Rothá thá 3 bad'iñ giña mufi hathañ walama há hathañ gis'ae/qí/?
2. wala mamábi nadafa añañk'á naññé ?
3. Thal madara saiyu/añá gará geedi shane nadaf iñané?

2.2 buwa addars holoñonin

Alhisab gig i u aláfiya tha didñu

Bueá addarsele alu k'ed'e al hisáb gigi u aláfiyu mam*ne ageedi maré thamá thálu na adidl*ñá thañoru nalk'a nuná k'ed'e mare thara algiráyaqi thalmasirhiyá , thasawará u mare ilá aqili.

Alhadafgu :- geedi mak'oda alhisáqigu

- mare k'eerahu nalhodisá gigiñ muud'u m ud'iñi mábi thálu
- mare fagadá shamabá shambá gimare alhisab att\irimbile
- mare haará hara fuluqi thal k'anuna maabil alhara go le mithil giñ dudi, alon.
- Mare sha k'aala almasira hiyu mbá fuluqi tha giñ dudi le mba lhargo mare madiné.
- Aqil*li ualk'anuna alhargo mare fagadá

Giñ agará lathañ/Saqdaddars/ giñlulqi thalhadisa atirimbilu le mithil albostar haara hara tha musheiyu

- Giñ dudi mbalhargo,alon.

2.2.1 alú addar sale alhisab gil*glú alqafiya

Shambá daala addars/alhisa k'odinálu 15/

Ashunk'ul duk'u nuñ/alhisak'odnanálu 3/

Geedi garáqig giñ thará mareqi modá thá thañora at'ir imbiluiyu mare shu'uuthiña geedi alu tháñ tha qili añgo dááaddars baró

1. magadi mañ ziiqi mbá modá thanñoraltiri mbiluqi bak'a narothá.
 2. Tha thá ñora altirimbilu iyu nambalagu sáqi
 3. mamámananañ ziliqi mbá máda á máába hasalagá alh*dis átirimbilu baka'á narotha,
 4. Aldádisás', k'itha tháñoro mba ziishane k'erathahu.
 5. mageedi ziiqi mba madi alon, giñ dudi mbálk'anuna alhargo bak'á mare rothá.
- Gabulimbale mamare nádá musheawu alhádis u alhádis minná no le bak'á marw rothu thaiyu
 - Sháne giimare alhisab minalhá disa altirimmbilu mare madiñai ahap'unathe shiñ mare rothu thaiyu
 - Rotha mar the shaloná alk'anun adhargo beñeni, dudúshálu ugalazi añgo rotha maarthe nalfaitak'ed'e
 - Madiña marthe giñ s'ulu sha bastar mare rothu thaiyu.

Anuk'ut'a p'ad'iqigu

- Alhisa le añgo s'ulaga as'is'I mañ maziiqi na thamaga albaal.

Albá tham tham uiyu beerá

- D'ak'atha'gu thand'u añgo fagadagu sha k'eero giñ ma maréhu.
- D'k'othágu thandu shane gil* alhisab alhadi sá atirimbí luweqi.

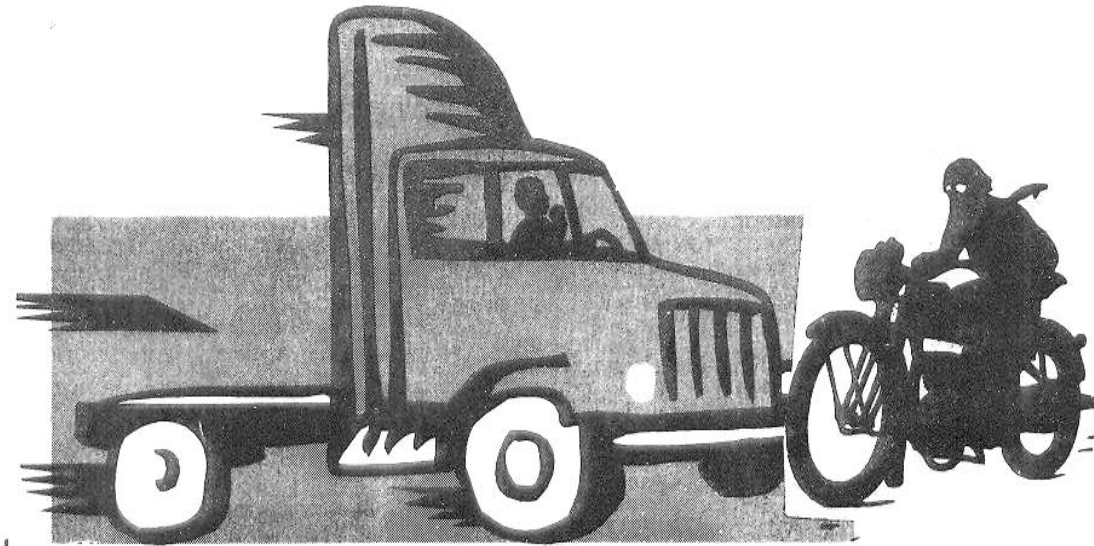

Sawará 5 alhadisltrimbil

Ashuk'ul2 / ahisak'odinálu 3/

Aharithiña haará

- Algirayá gará maré thalhisá d'afáreyu d'ak'othá mare mare t'ithiña
- Mare haara harafuluqi thalon, thalk'anun, tha giñdudi le mbalhargo p'uliña martheqi.

Haará nimirá 8 alúk'ed'e alhisab gigi min alhadis

Geedi aN8giyathá alhisab tha thañoru

Mahathañ fiyaltrimbil metal in shañdirshá

Máthañok ilí umathañale saqi thal giráyaiuwe.

Ansathá thará thá thanor ile hu

Hatháñ flitha altirimbil mashouiyu.

Geediañ giyatahá alhisabtha thoñoru

Mathañf 8 yaltirinbil matalinshañ dirshá

Bakiaqilña alkura thá thoñoráre

Baká eeña mia tha thañora ltirimbilu aré

Shabak'á béño báden

Alhis'áb gígi ahasanmiñ mushe

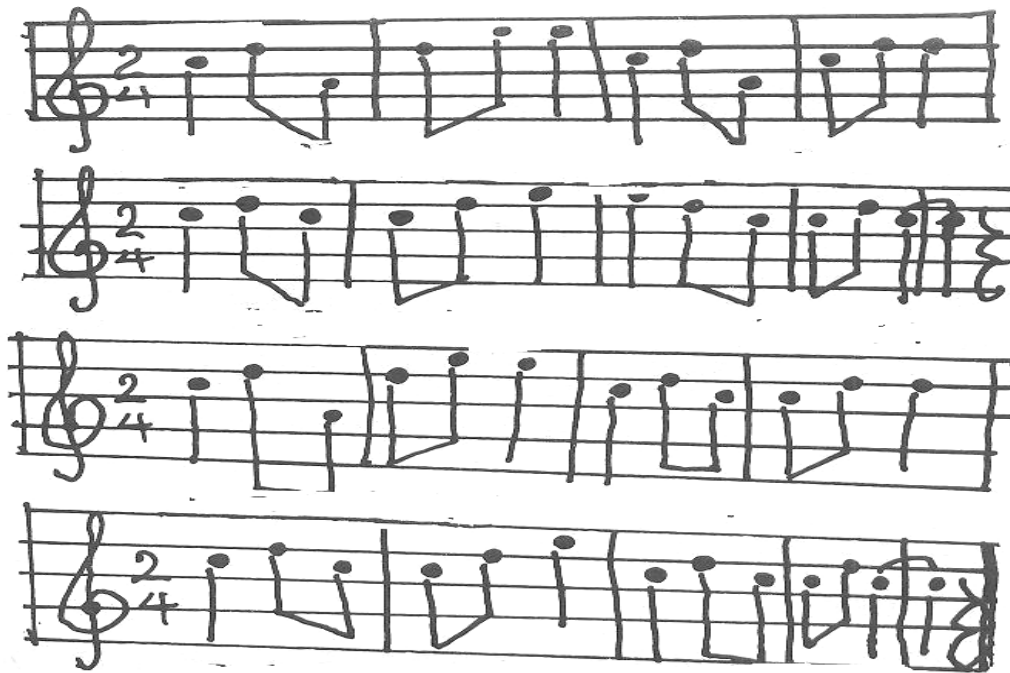

Geedi alhisáb tháñ are yoma

Matliñ alhádisa nahasala hathañe

Mathañ qiliii uma hathañ zathayuei

Mazamaná haayu dimáqi mamathañk'a thaayuei

Anuk't'a p'ad'iqu

AñáZiimábá agrá ñimbz*hás' ulo algorsá haarma p'ishi millañ shaná ahúhá haarolu nasekelá thalmusek'l ageedi mare thamá gaille lamina ná/ sawa mare haará

Albál tham u iyu beerá

- Agadagu tháre ma haaro mare nahaará
- Thamaga albálgú shambá agalu mare rotha d'uguri thá hara le mala hámaré

Ashuk'ul taátá

As'ak'iña gindaalia gu/ alhisa k'diná lu3/

- Bak'á mare d'ak'á gindaaliya mbá fuluqi thaddorsa le
- Mare jak'so gindia mbá madi mare mináñá máñ mare sáwutháñ mare jarabiñá.
- Thasiyátá amáabá agaráñi thafasilu nahos'ulo gidaallia mbáfulu qi thalk' anualhargo le mithil giñ dudi shambá wala gimare alhrgo tha ñoru.

Anuk'ut'a p'ad'qigu

- K'alágu mare thamaile gind aaliye mare rotha shiñ shamba ziil nedañhiyá mare alú nalhadafa k'ed'e añgo ap'ad'iñqigu ualu shaguthiña tha lamsil jarabiñ a marthe.

Abá l tham tham uiyu beerá

- A gadagu tháre mad'ak'o gindaalia gu
- D'ak'othagu thandu mahiyo mare alu nal hadagalgir ayayoyu

Ashuk'ul arbaqá

Ashak'áliñá almasira hiyá / alhisa k'odinálu 3

- Gabula mare gará mba haso mare thara t'rithiñá mabatharalá gará mare rothá nasili asili maré rothá mina mbalo k'ala gagu maré shak'alá almasráhiyu umare madiñe nalfta k'ed'e mare shak'ala almasirahiyá mbá fuluqi thal k'anuná /lhargo le le duuda k'ed'e ualhsá b gigi mamáre alásáqi thá ñoru gilagu k'illiñ marw alás'áqi thá tháñoru gilagu k'illiñ are shak'alá thálumare mad'iná geedi lfasiluwe maré daaga alit'irah.

Anuk'ut'a p'ad'iqigu

- K'alagagu mare gasame thalkom mare shuriña thasaf mare sha k'alá almasirs hiyá.
- Sha geedi maré daá alitirah añgo ap'ad'iñaqigu

Albál tham tham uiyu beera

- Agadágut háare shambá shá k'alomare almasira hiyá

Ashuk'ul hamsá

Ashuk'ul masha báhuqi/alhisá k'odiná lu3/

- Mbá thara mare gará nagiñdudi mbáal hargo, alon,thañ orátirimбилу d'añi mare sawará mbá fed'i mare mare d'ule thalbuhiyá mare madniña geedi alfasilu we alá daagá alitirah.
- Ñgo áp'adiñá geediqi mare d'ulagine thal bu hiya mare sáwá rathalu mare.
- Agagadá gu giñ shak'alo mare thañ mamaabá adi thashuk'ul le.
- Mithil alk, anuna alhargo giñ dudl* walá mare d'ule tha buhiya mashavh maábá ashuriñmaábi hú mbá beñeni mbá dudushálú jahase adidiñé, mbá galázi mbáp'uliñ adidiñe ninañ maane.
- Mare shak'a aláañá ak' ithulá thá n)oriyu thahu thal buhiyá fuudi.

- Mare sawará maábá adi thahu thabá pishi k'ed'eñ d'is'ilne lthabá pishil*y wení nañ she hergañé.

Anuk"it'á p'ad'iqgu

Geedi maodá giñdudiqi máalhargo mare madiñá geediye nafal*tak'ed'e mare sawara mare modiñá geediiye

Albál tham tham uiyu beeá

- K'alágagu mare qilá aqil*li/ alhaisá k'odinállu 2/
Algiráyá garawo maré mathña mathe thi thá d'ak'o tháandu.
- Miná mblálo bak'á mare qilá ail*1 fuluqi tha giñ dudi le mbáal hargo u shambat'aruñoqi thaltirimbil" lé
- Maramare alá sheheruqi mamare madá alina beeriniqi bakiá ak'ithu maré añiiyu mbá ak'l*thu añiyu alá ahuhálu.

Albál thamtham uiyu beerá

- Agadágut háare shamba mado mare alklanua alhargo
Buwá addars holoñoniñále k'odak'ed'e / alhisá k'odinálu 1/
- Tháddarsaléiyu albál tham tham , aláfiya adiduñ thá thañoru, giñ dimabá alhargo máanlfaidak'ed'e nágii/ k'ilL*liñ n mare shák'alá almosira hiyá,hafagu.sawará, aqíligu mafuluqiu mare gararhán
- Mare t'itthiña giñ shak'aló máre min sawará almasirahiyá,haará k'alá marethe maré rothá ugiñ hityó mare alu tha ddarsalaiyu añgo gafálá baro.

Buwá addors holóñóniñ, máámás

Motha thá d'okothale mbá mase ase mbá mabus'áñ bus'áñ

1. Giñdudi mbá/harko thalmádináiyu ñineñ thik'ine.

2. Giñ dudi mab*l hark'' P'arl* atl*rlmbl*l are bak'a gine alhadis
3. Geedi ugeedi garáñi maqilégu tha thañ rotirimbi lu are walá gil*gimañ.
4. Mamábizaqi tha thañorátiri mbiluiyu thanusu walá gi alhadis.
Afuluthaqi mbá makataba A tha huweqi thambá makatabá Bi thá huwe.

A

Bi

- | | |
|----------------------------------------------------------------------------------------------------------------------------------------------------------------------------------------------------|---------------------------------------------------------------------------------------------------------------------------------------------------------------------------------------|
| <ol style="list-style-type: none"> 1. aláfiyá alharko 2. beñénl*, dudushálu, galasi 3. alhádisa tirl8mbilu 4. geedi garáqi walámbá giyaga alhádis gu | <p>A- walá mamábizqi tha thañthañ or thalk''an unak'ed'e</p> <p>Bi- alqadabá tháñoru</p> <p>Di - giñdudigu mabálhargo</p> <p>E- maabi madi alk'ánuná lharko mbázaqigu</p> |
|----------------------------------------------------------------------------------------------------------------------------------------------------------------------------------------------------|---------------------------------------------------------------------------------------------------------------------------------------------------------------------------------------|

- Azalathá thá d'ak'othálayi hathu mothátha mba mase

1. Giñ dudimbálharko alónkamu zine ?
A, 5 Bi , Di , 6 E, 3
2. Giñ mbá agithiñ alhádis
A, geedi garáqi walá magia lhisa gu
Bi, maabi sugaqigu walá magialhisavgu
Di, tháñor mahara be e, k'il*liñ
3. tha geediláiyu indi mabá hasalga alháis
A, mbá illi tha tháñoru Bi, mba wala madi alka nunalharko
Di, máabá farashi tha thañoraltirl*mbi luare.

Motha tha d'ak'othale mbá mase

1. Giñdudi mbá lhako alfida k;ed'e nambalo?
2. Minthagadi mañu mahasalaga alhadis sháne gine

2.3 Buwá addars taláta

EL.Ai Fi/edis

Thaddareselaiyu tha shulindu ziimare tháiyu uthalqunura maareiyu mare gará bad'iñg iñalo nahiya mare alu nafilli k'ed'e umañfad'nathañ, nañ p'ará náre gabunathá mbá rabaqigu thá thañor hu.

Le mihir rabáqigu thá tha nOrhu agaraña geedi nahiya mare alu nataqaba k'ed'e u sháne labáñanagu/shp's'iña na hugu na maabi fíba d'iñgiñaló mare haara tha haará tha/masirahiya, thasawará utháailli.

Alhadafgu magara buwá addar selagu mak'odá mareqi.

- Mare maadá shambá faru ei, Ai, f, edisu u shambá p'aranáre .
- Mare modá shamba taqab geedi ihi tha thañor hu le mamihim basharga shuligu.

2.3.1. Aluddarsu :- eJ .Ai , Fi édis/alhisák'odinálu2o /

Alhadafgu :- geedi mak'odá addarsalaqigu

- Mare haará thaalú mare shamba fi maabi hozimare giñ beelá
- Mare madiñe thal masira hiya shambá hadalá geedi ihitha thañ orhu le namile mba shargá shulgu mare totha shamba shak'alo maré sawará u tha shak' áláaiyu rothá alfaidá thik'o mare

Giñagarála thañ :- bostegu, asuragu, sawaragu , anebagu asíníilgu.

Shambá daalá addars

Ashuk'ul d'uk'unuñ/ alhisá k'odinálu 3/

Shambá tharño alhisáqi ageedi maré til*thl*ñá giñ tharó mare gará na éj ,

Ai, fi, lédis mbá madi mare mare rótháud'a k'othagú shgo

1. máabi ziiqi tha añánga maiyu mba Fila ej, ai, Fi edisá?
2. ej, ai, Fi edis nañ faruna thañgu?
3. Thañorá p'ará ej, ai, Fi edis are thañ nambaló gu?

Bak'á mare rothu thá d'ak'o thalau u mare dá alit'rah thaiyu.

- K'alagagu mare rothuwo mare abúnatha-hap' unáthá tha ro tha éj, Ai ,fi, iyu mare zawo giñ rothuwo mare haiyu mare katabá ma p'ishi mare gará thalfulu tha saf.
- D'ak'othá geedi alf silugu umare sháraká k'illiñá mare tha rotháiyu.
- K'ala geediyu mare rothuqi geedi gudigu tha thañ legu u anda láthá mámare u wagudi maré sádu.
- Ma mare alá garaqi mare madiñá gwwsiyu giñfulu qithal giráyá le boster, asurá

Alhat'a p'ad'iqígu

- D'ak'athagu thandu añgo fagadagu shamba madi mare maabá bad'í bad'í giñálo

Ashuk'ul holo ñoniñ

Rotha as'sisi s'ulolá / alhisá k'odnálu3

- Asis'i mábá agarañiu máabi tháiyu mare rotha edis namááne ushane farune u nañ farune thañ nalfairas unda láthá fine mare agaraña gwwdi thá d'ako thau mothá

- Mabi s'uloñogu ma ma tha maabi gidi algors thaláfiyaiyu p'shi the millañ
- Mina mbalo mak'odane nashagará mábá agaraqí mbá s'uoña mbalo naga falá alhisá k'ed'e baro.

Anuk't'a p'ad'iqigu:- geedi garáqigu alyoma s'ulolá as'is'i mare rhama ile umare thama/bá/ minaba k'odine naJahqza d'ak'otha umothá ágeedi mare shak'alá.

Ahaál tha tham u iyu beerá:- añgo dak'o thagu. Thandu shañgo fagadagu shambá tha mo mare albál a s'is'iyé

Ashuk'ul taláta *

- K'ala geediyu mare jahaza haara mba fuluqi thalu addarsala mare haará

Minambali bak'a mare heera heerále shugo

Haara nimira 9 alu alhisab gigi edise

Alhisáb alhisáb eddise

Alhisáb alhisá minedis

Mingiñ has'ulne giñ has'ulne

Alúmur mas'u riñe ahasan

Hasá amud'a asaba are ineñ maánñá

Mabad'añi ugadi bálá wamá hasbine

Alágiyuañ k'a na t'awale thadu niiya(iiyu bad'iñalo alá gagá lu

Tha l* huluwa niño mareide u tha k'afaiyu ineñfarune wala

k'ali alon, alúmur alginis k'illiñ amaad'á shashuni, angiya

alhsáb alhisáb



Alhisáb gi gi min edis

Alhisáb gi gi mi edis

Min adáqaba has'ulne

Alúmura s'uriñi ahasan hathánáe

Alhat'a p'ad'iqigu

- Giñ haara mala Jahas maabi gidi alkprs tha heeraiyu maabi agaráñi mare segela mugunú shiñ ageedi mare mathiñáthl* laminá mare maadá
- Mare haara sawá tha giñ beeqi le umare guzu sawá /maduk'núñ/ mithil giñ haarol*gu anobá, giñ beelathandu, algashigash ----- d'añi miláñ

Albál tham tham uiyu beerá

- Hoshalathañgu tháare ma haaroguma p'ishiañgo fagadá
- Fagadá gut háre gin beela sháñiláneu shambá guzu gane ma afaru mare gundi.

Ashuk'ularbaqá

Madiña sawar aqiubostr/ alhisá k'odnálu2/

Haará gará mare thalhisá d'afareiyu mare t'irthiñá maré haará na shuk'u thiñá maabialu añgo badaqa addors máñ baro.

- Minambalo baro mare róthá geedi gudi gut há tháñoru le namile mbá shar gashuli giñ shiñ mare madiñe tha boster< tha sawará u mare totha nañ s'ula shaboster.

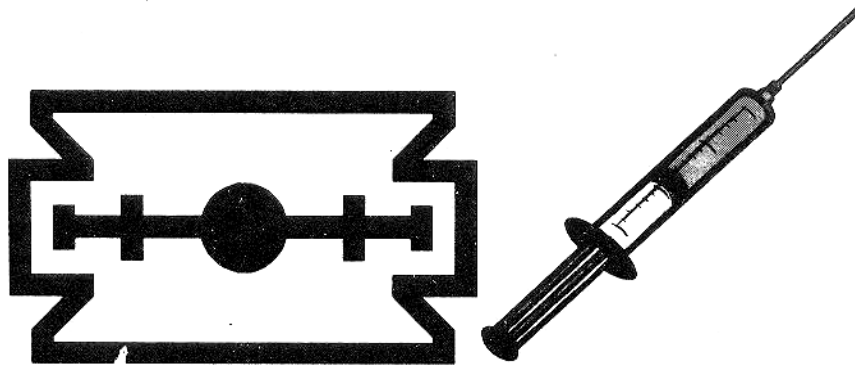

Sawará 6 thañora farula ej, Ai, fe edis thañ

Albál tham tham uiyu beerá

K'alagagu giñ modbolim maré qi na sawará boster mare rothu thaiyu mabolimare.

Ashuk'ul hamsa

Gindaalia d'ak'á /alhisa k'odiná lu2/

Mare thara giñgará mare a wáli t'irthiñá minthalo baro mare gará mbá shaó

- Minambalo baro mare d'ák'a gindaalia mbá fuluqi tha ej, ai, fi, edis le mare záád'a k'otho mabi mare umare rotha róthá gabulu thálu maré
- Minambalo k'aláfagu mare thamá ile ma p'ishi gindaaliye qi ushambá s'ik'i geedi sharga shauliye almu shakilá umare rotha giñs'ik'i geedi bilowe mabak'a shuuli mare añ thañ ma zaI igutha tha noriu weminthalo shane mufiná ej, ai, fi, gu le mihi sharga shligu mafuláqi gu rha máabigálé le mambábi fuláqi thá niñwle- shane shak'a láne alamadiñá geediyue ma p'ishi

Albál tham tham uiyu beerá

Agaráñá thal masirahiyá/ alhisa k'odinálu3/

Diak'othagu thandu nañ d'ák'amare nagindaalia mad'uk'uwo mareqi mare t'irrrhiñá alá rotha saná shak'uthiñá mábi alu alá zá baro addarsa hasowe baro.

Bak'á geedi garáqi mare giya lmasirahiyá minshábá d'ak'ola gindaalia Magi almasiráhiya gun á fulúqi tha gindaalai le nat' abiqiyá k'ede mare mathuñá thi mare madiñá geddi lfasiuwé ahir baro ágeedi alfasilu mare daagá alitirah nal masira hiyá sha k'alo mare

alit'iráh:-

- Those sha shabahá at'a bak'ed'eyá?
- Shak'alo almasira hiyá walá mahibiañá?
- Atakugá daawloá marthe nafaqawo mare ithañ ma p'ishilá aw giñ asha bááñi sháné aiiyo nemilañ hathu buratha d'ak'o thá ziigu alu shugo

Albál tham tham uiyu beerá:-

Akadágu thandu nalfáida thik'o maré thashk' ula leiyu.

Ashuk'ulsa baqá

Shak'alathá saeará/ alhisa k'odinálu3

- Ageedi garáqi maré t'irthiñá giñ gará maré tha addar sad'a fáreyu nalmasira hiyá shak'alá mare shl*ml*ná k'ed'e alá mathiñathl*
- Thal masira hiyale iyu that'aba k'ed'e the mare sawará sawará mare madiñe geedi lfasilowe.
- Mare shak'ala asura mbá shabaha geedi gudi that ha nor hú shambá taqabi mareqi mare shak'alá tha boster , tha asura mare madiñe,

Anuk'ut'a p'ad'iqgu

- Sawará shak'alo geedi giñ k'ap'l*la walá mas'ulánahú k'illiñ Jarabá mare p'ishi Milañ an"go a'psd'iñe gu shámare shak'ala báqade ne millañ sawará sawato mare adi thalumura mare le.

Albál tham tham uiyu beerá:-

Agadagu tháar shombá maadamarene thá t'abiqiya k'ed'e le shak'alomare má p'ishiya.

Buwá addars taláta k'odá k'cde/ gafala/

Ashisa k'odinalu 1

- Tah addarscle ry giñ k'ala sha bad'iñgiña s'ula eJ, Ai, fi, edis giñ hiyo mare alu gadur alqumura mare u shámbá dáqabbiné maabi mare madiñe u ma zanzaña geedi dirshigu tha tha ñothú, lemihi sha fiy bad'in giñalegu shagarámare.algitáyalo mare haará tha haará mare shak'alá tha sawára mare madiñe mare d;k'a gin daalia shambá garala

thañora bad'in giñlo narothá filíi nafiii añgo d'ak'othagu u añgo ara thugu añgo k'odé baro/gafalá/.

Ashuk'ul tamaniya

Buwa addars talata na maamaza k'ed'egu

Motha thá d'ak'othale mbá mase ase mbá mabus'añ bus'añ

1. maabi mufilá eJ, Ai, Fi/dsi / maabi gudi thal madnaiyu bas.
2. Ej. Ai fi/edis / faruqi (haluuqi) tha giñ p'ilindu.
3. mihi sharga shuli ugeedi dirshi tha tha noru mareeñ fina millañ.
4. ej,Ai,fi/edis sha bak'a mufiná háthañ fed'ilbal tham tham millañ.
5. máábá marshi mungiñ á ej, Ai< fi/edis a náfiya.

Afulutháqi mbá makataba athabu lweqi thamba makataba Bi tha huwe.

A

1. ej,Ai,fi/edis giñ farunathañ
(hawune thañ)
2. geedi iqihigu tha tha or hu
3. giñ p'ar ej,Ai,fi/edis are
4. giñ fed'ihú mus'a
5. geedi shargáa bunatha

Bi

- Ai, maá ba'di ej,Ai,fi/edis
Bi, giñ p'ollindu bak'aqi
lane thañ u qi huluwa
niño mare l*de
Di, maabi fila eJ,Ai, fi/edis
E. mamábi ala fuluqi
shamba adi k'afammabá
ba'di añá maabam shadide
hI, geedi dirishitha thañorhu

Tha d'ak'o thalaiyu asala thá mbá masé hathú motha tha

1. minaashaqa bale andi mbá ej,Ai,fi/edis
Ai. geedi dirshi tha thañ orhu bi< mihi sharga shuli
Di, AuBi E, walaziqi
2. giñ farulá (haalá) ej,Ai,fi/edistháñ
Ai, mmak'afa máabá bad'i muluwaqi thamba mbá masha didi le
Bi, aliqibira maababad'ima s'adalá maaba mas hasisitháñ \
E, milak'i alqibrá, giñ p'ilindu k'i; ;iñ mbá shak'alalá máaba
bad'i thañ mashak'alá maabá mashasisitháñ
Hi, killiñ afruqi (hawoqi)
3. andl* mil*l* mbá maaqi ej,Ai,fi/edis uandi miili wala ziinethi
shanine madi hathuné
Ai , mamarshe Bi, mashud'e E, mañish giñ p'ishi
Di, magashafaga mábá daa alqirá
4. ej,Ai,fi/edis/ bak'a wasálne nañ gigañá ne
A, maabi bad'ine añbura thalú añd'u k'uniñé
Bi, bak'a thiña athañgu añ d'uk'niñ
Di, k'illiña mare gu ála agarángu uálá mus'ahugú
E, walá aiqi na muthak'ed'e

Mothatha d'ak'othále mbá mathi.

- 1, ej,Ai,fi/edis/ thañorá faru náthá(Hawune thañ) námbalo nl*a
mare ?
2. ansi ashaqavá fiinee millañ nábad'iñgiñalo?
3. ej,Ai,fi/edis/ sháne p'arranáre ?

3. Addars talata

Alfasil bus'ik'e alqinsánu

Tha addar selayu mbá fagadi geedi bus'k'e alqinsa nuthán shambá gidi nalfasil maane u nañ shak'al maré ushamba s'ula marthe mbá shak'al thabá **mithal** sawará, a'ulá, altit'im, giñ haaro mbá beelá thábá le mbá beelá agud'ilá thábá shamba bula, shambá fila thabá iyu haaraqi p'ula marthe shambá d'ak'ila, shambá k'as'ulá mare gará addarsele 67 inañ k'odinálu umagasamá tha buwa ddars 3.

Addar sele nafili nafili p'ulañqi thaddars aluiyu.ashana nagida falfáydá máab* agaráñi na tha ma geediye ile uana thamaga albáalgu shambá gúzu mare .

Addarsale alhada fak'ed'e k'illiñ

Geedi mak'oda addarsalégu

- Mare mádá shambá shak'ala thalhit'm ud'la
- Mare madá shambá guzu bus'ik'e alqinsá nu
- Mare shk'ala giñ fuluqi thlfusula bus.ik'e alqin sánu le shambá guzúné mare madiñe.

3.1.Buub addars d'uk'u nuñ

Afusula sus'ik'e alqinsá nu/ giñ shak'al thabá/

Tha buwá addarsalaiyu geedi garaqi mare maada shambá s'ulá busik'e alqinsánu ushambá d'afru mare, ualgadura mare,

ugiñ shk'al mare mithil gin shak'ala , thábá mare maadá addar sale alá ad'ad'iñá thá haará , thaguzuwá, thasawará, tha giñ d'ulá tha giñ shak'ala gu thá bá ineñ maane,

ma9abi agaráñi hathu abad' iña geediqi sha mare shárgu bak'a mathimare mágundi u hathu thamathagalnágu yomi

Buwa addarsale alhadafak'ed'agu

Geedi garáqi mak'oda addarsalaqigu

- Mare afarufundi nafuslá busik'e alqnsa nu u alfayta mare .
- Mare shakilá l(tatifis u aguzuwa máfu luqi thalf usulá bus'

3.1.1. alu addar sale:- :- alfusula bus'ik'e thú /giñ shak' alá

thábá mala adile

Bayan / alhisá k'oddiná lu 20/

Alhadafa addar sale:- geedi mak'oda alu addar salefu :-

- Mare k'eerahu nagiñ shak'al alfusula bus'k'ethu
- Mare afarugundi shamba shak'ala thalhit'imu shamaba d'la ginañ ninlthal buhiyyá
- Mare shak'ala alfaiila bus'k'ethu mba asalo mare thasawará mare p'u linle
- Mare shak'ala giñ bl8ilo mbá rak'as'álu mare dup'a thalhit'im mare p'uline
- Mare haara haarama fuluqi tha lfasila bus'ikethu le ugiñ shak'al mare mare qil(lá
- Giñ agarálathañ:- sawaragau mbá madiñ alfasila bus'ik'e thuqi, model, alwarga, k'alam irsas, alwarga man adif, almasahá fuu'dl* alhatit.

Shambá daala addarsale

Ashuk'ul d'ak'uññ

Alu k'ed'é alfasulÁ bus'iké thu/a/ hisá k'odinál2*/

Thare naddarsále tha d'ak'o thá mbá fulúqi tha lfasulá bús'ik'é thu le

- K'erathá afasúlá bus'ik'ethu hú?
- Thalfusúlá bus'ikéthu thaabá, hs* nañgi hathu?
- Andl* thabá p'ishiñ gamá uhú p'ishi ngama?
- Alfasulá bus'ik'e ñgama nañd'iñga hathunalu shá bak'a giná gimañ?

Majarabád'aka'othalagu motha shá maré maadá millañ aqil thña gu aqili mare ila thanthañ walla thúthá.

Mithñ / “ hJii Je giyshugo” aqili ithiñgu shambálo

- Shambá thará aqiliqi ageedi mare shuriña mashi mbir.
- Gadi asalá haJiJe nasiya(min “ haliJe giñ gine k'illiñ ageedi shiñ giyá lagiñ alá maere k'ala
- hajiJe” bakia shak'al hathú gimañ / bak,a halh ánadu.
- Mabá shak,ál giñ wala k'alo alnInie alá ashuriña d'añoshá shriñá d'añoshá,
- Gadi aslaohathu minambá k'alne HaJiJe añ fiya thabaiyu ageedi mare fl*yá thabaiyu.
- Lagiñ mak,alé Fiyátha thabáiyu wala mak'alela haJiJe bak,a Fil*hathu thabaiyu magadi mañ zii mbá Fiyó thabaIiyu aláahú ha(lu alá ashriñá thanusá shimbairuoyu tha tha malbál giñ gil*maa biñgunuñe.
- Maabá giyá giñ k'alo láñine k'illiñ nak'odé na hiyá tha añá haJiJeiyu maqila.
- Ageedi maré d'ak'othá añiyu u maré ila laminnámare maada minambá HaJiJé

Anuk'ut'a p'adiqigu

Mageedi ale qilígu amáabá agarañi náthamá geediqi thalbál una saqa dágu uáná qil*la tha mare le

Albál tham tham u iyu beerá

- Agadagu tháre shambá sháragu geedi
- D'ak'othágu than duaño fagadagu shamba maado mare alfusulá bus'ik'ethú.

Ashúk'ul holoñ0niñ

Haará a haar thíñ / alhisa k'odinálu2/

- K'alagagu maré t'irihiná giñ garawola thalhisa d'afaréiyu nalfusulá bus'I k'ethu uashuk'ulá mare mare k'eerá hú
- Minambalo ma mare madi haara mbá haara mbá fuluqithal fusulá bus'ik'ethu le ugiñ fed'ine mare k'eerahu nafar naFár umare qila málá madi mareqi
- Minambá gasamle geedá máabi madi shambá qilá aqili aládo ayu abúurá añaño gasaniña añañluthañ mare shak'alá
- Minabá mathiñ geedi aql*li aladothi mamadamare mare hósá at'irah thaiyu
- Mare asala manañ nahaará tha mbá p'eriñiyu mare haarátha shuk'ulak'ed'e the mad'uk'u niñ mare madiñe.

Haará nimirá 1° alú k'ed'e alfusula bus'ik'ethu

Thábá ñk'óne

Thábañk'one

Thábañ k'óne

Asathba tháñ

Athi ñá tháñ

Huñk'o

Huñk'O

Q*qadatháñ

Aqila tháñ

Abúna tháñ

Areñk'o

Areñk'o

Amadaqañitháñ

Agará tháñ

Ile ñk'o

Ile ñK'o

Áhála añiyutháñ

Áhála añiyu tháñ

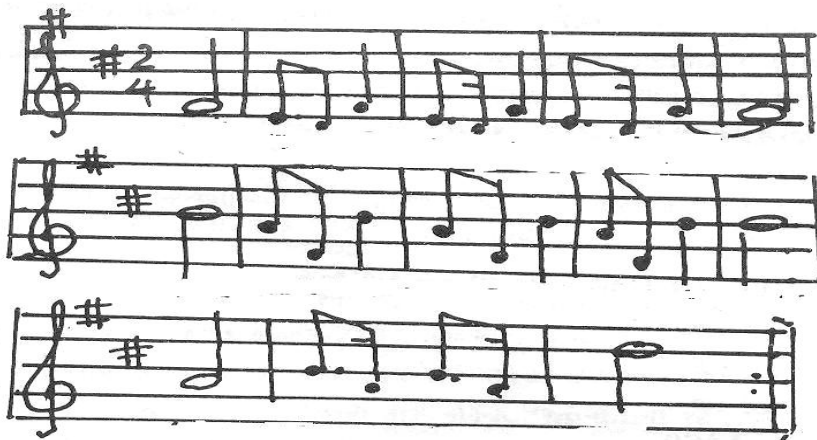

Tha bañ k'o ne thabañk'one

Asha k'ala tháñ

Huñk'one huñk'one huñk'one

Anuk'ut''á p'ád'iqigú

Mamáabi alá ahak thiñ haará mare guzú sawá tha haará le

Albál tham tham uiyu beerá

Ágagu tháre shambá haaro mare mála guzuga mare sawa.

Ashúk'ul taláta

Alluk'ed'e sawara, alon u alhit'im/alhisak'odiná/u3/

Giñ agaralatháñgu :- sawara , alwargá,k'alamirsas/ mbalonu / arasim thalon ud'ula ualhit'im shañgo tharaqi(badaqa) awali añgo fugada geedi shambá hiyu ne mare alu.

Thal giráyá lúlú marasimuiy mañgo fed'i añgo shamba hiyu nañ goalu umaabá agaráñI aná tha mágal bálma p'ishi, addar aále añgo thare tha giñ madi geediqi thalfa silu añzii mare mithál alaháa/ giraáiyó madiñá marthe alona zii sháne ziinathi uasák'ilá k'ed'e nañ shambahane.

Mámúla mareqi tháaba nañ as'ar marene qithañ? Rabas', walá ho hoshi ?

- Mina mbalo madiñaga algirá lagl*rayogú nalqisimak'd'e, nalona k'ed'e. Nasha kilák'ed'e narabas'a k'd'e nahoho sha k'ed'e

Añgo d'er thiñe gu mare sá tha áñá mareiyu mare hoshali ñá giñ ziiqi thañgu ná wasaqaalu maré ugiñ maado mareqigu maré rothá

Mithiál mare Fagada gine thalhiwását mare rotha shambá zii álemun.

- Alonak'ed'e galazi
- Ashak'ila k'ed'e mina hulhúlú

- At'aqá mak'ed'e s'uthi maré mulaqi ná k'ed'eu narabasa k'ed'é mare rothá

Albál tham tham uiyu beerá

- Fagadá geedi thaare giñ garawola gu shambá hiyo na mare alu u shamabá mado mare ne

Ashuk'ul arbaqa

Mathathi nalainádi alhat'u/ alhisak'odinalu3/

- Añgo d'ak'o thagu thandu mare t'irihñ á giñ tharo mare gará añgo badaqá addar samañ baro
- Ahiyá mare alu mamare shak'ale thalqay natasat'urú mare shak'al asha kilgu millañ
- Algiráyá arusumáatu awáli añgo modá alqayalnadi asat'uru gabálango hiyátha shuk'ulamañu mathiñáthi nast'ur sha k'alá añgo maadá mithál asat'uralagu ziitha buluwe mathiña that hi

1. a n u k"u t'a

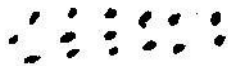

2. asat'ura dirshi

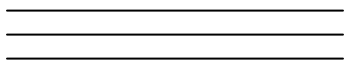

3. asat'ura shuriñi

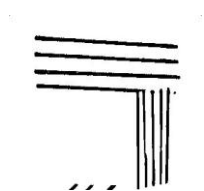

4. **asat'ura animbir**

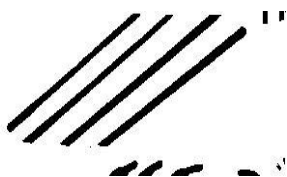

5. **Asat'urama shimbir**

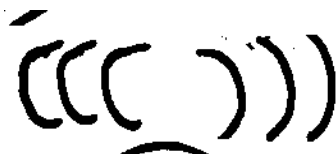

6 ■ **gandiŋ mətuça / əma/**

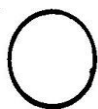

7. **asat'ura liyuiyu**



8. **asat'urá Fuluare**



9. **asat'ura mahulhulu**



10. **asat'ura bar shiñi**



sawara 7 alqaynati asat'urugu

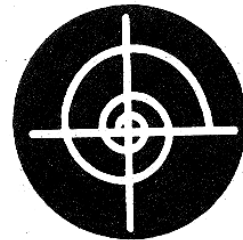
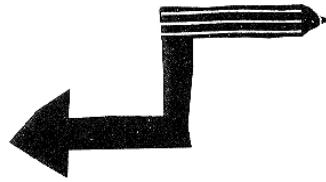
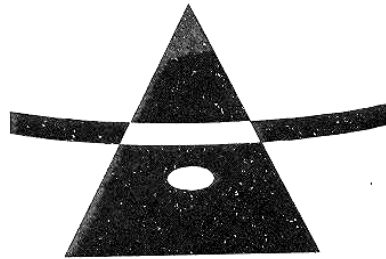

Sawara 8 aFuluñu asat'urindu thasawara shak'alo laiyyu

Ashuk'ul hamisa

Arasimu alon d'ulá/alhisa k'odinálu3

- Maré shak'ala nasat'ur p'up'uñá shambá tharó maréné u nasawaráló bak'á maré mathiná thi shambá mádo mare ne
- K'ala gagu thairasimu thalon d'ulaiyu bak'a mare shak'alá sawará masha ba ha haaawuqi **mithhál** :- alqita thañ gama thá áñu
- Thalqi tufu mámáado iayáti sháné Jahasilaqi u sháñ ñishl*lá rotha marthe mala p'lñomar the tha swaiyu,

mithál :- mamáabi ----- alqil d'áñondigu

addatugu u giñ ma katabagu tha shulbu s'ik'e álá lasagiñagu.

- K'alá gágu mare t'iirihiñá aqili alqádo mbá adaaará mare,
- Mare mathiñáthi máláma daareqi.
- Mare rothuqithalqidá adaaru d'añodiláiyu u le mbá maabi p'ad'iligu awule mba p'ishi maabiye,
- Minámbálo ágeedi garáqi thámare uthal horiyá nunáalqitu áñgo aqidigo marthe nalida shak'ala gilagu tháñ maré badaqá,
- Magadará geedi garáqi mare shak'alá shambá gila alqid.
- Thamagálbálgu bak'a k'l*thu maré má bolimaré
- K'alá marthe walá mak'odomareqi thalFasilo mare k'odoqi tháiyu
AlFusúlá bus'ik' ethu shak'alá thara sim u thalon d'ulá.
- Malá mak'o dá marqi thalhisa d'afareiyu mare k'ode.

- P'ulamat the awali p'idhi nalFusulá bus'i k'ethu nashagilak'ed'e u nashuk'ulá mare
- Mare * madiñe tha sawará shambá zii bu'ik'e alqin sánu
- Ageedi garáqi mare Jahasa nagiñ rasamal tháñ u giñ d'ulaalon tháñ
- Miná mbála baro ageedi mare rasanía, mare d'ula thalon mbá p'ishi marthe thalhoríya mare nasurá agaráqi nat'orá na máane,
- Amáabá agaráqi nat'ora na hoshala ashuk'ula geedu tháñ.
- Ma pid'i marthe añgo saqadagu tharaqí uthalhinirá
- Ahir ml*n mává k'odámaré arasimigo alon d'ulá maré thamá áñá madine k'ala marthé maré beeraiyu.
- Máabi agaráni maré abad'l8ña geediqi thshk'ula mareiyu mbá shak' alómare.
- K'alá marthe maré rotha giñ sha k'alomare shambá zl*l*né
- Gedinngunuñ mbá hoshal ná tháñ mare dagait'itáh
- Magiñ mañ zl*l*qi mbá p'ishi wala mbá zl*l* gudur katabla tha na guda thadóséiyu.

Anuk'ut'a pad'iqgu

Giñ shak'al geedi mina rasimgu ualon d'uláthasura alfsulua bus'ik'e alqinsanu u maFuluqi bus'ik'e alqinsanu u mafuluqi thagiñ halága **ÁLah** mbá zl*l* tha mare tha añu mina shabá gila giñ s'awari alqidathi añu mina shabá gila giñ s'awari alqidathiyu alyo málqita ariyáto d'ani -----

Aburáluk'ed;e / kafála/

Giñ tharálá rothá min tha belo/madára/ nara simu alon d'ulá shambá mathiñá mare nathi sha mare maadá leasat'ur shambá p'ú p'úlané ashán alu geedu

ane was'a qei millañ mal mithal án gunúñ ziiqi amáaba agaráñi naróthá geediyeqi u áná k'a;agagu maré sha'alá.

Algirayá thara mareqi tha ddarselaiyu mithil guzwa shámáre a p'ad'iñá algirayaqi mare sawara tha rasm u alon d'ulá mafuluqi tha IFusúla bus'il'e alqinsá nutle

Albál rtham tham u ayu beera :-

Agatagu tháare mashak'alo sawaragu tharasim u thalond'ulá

Ashuk'ulsita

Alhit'im(alhisa k'odinálu3)

- Giñ agara thañgu:- alon, alwarga s'ariyu, k'alamirsas, Fuudálhatit d'añi millañ -----
- K'ala geedi garaqiye giñ madi maré thl hit'imu bak'a mare rothá
- Minthalo madiñá marthé nagiñ s'ula shalhit'mail or, alwarga walla tha giñnañqi ma shl*mmbmir nahat'ama mihál tha háriJiyáyu shull* nábus'ik'e zii mbá maaqi thánInguñ awa algl*rafh*dl* shámbá gine alad'os'a tha sahanu alá thábá alad'ula shul bus;k'e thañ Álmathl*ñthi lamina nas'a waariñá shulbus'ik'e maabi mañ shiñ mare d'os'á bubuda mare rasamiñá thashl bús'ik'e thalfazazandu shana s'awa riñá shalbú s'ik'e

Alhit'im giñ shak'alá abáyáthá min gabu inañmaañ mithil dudu, algalma fofo, añgo ammuliñ albu hiye shugo añgo hat'ama thañ

Gila sh*go ma shak'al thámáábá agaráñi map'ulthaná geediyema p'ishi thé milañ

- At'irthiñá mare náhiyá maré alu alhit'im bak'a mare hoshalá tha baluthañ u hualú shámaba zílíne

- Bak'á mare mulsu hu aluqitha lbu hiya mare hars'inshu añ thañ nahat'má shambá ziiyo hu bas ágeedi maré shak'ala shiñ mare madl*né

Ashuk'ul / sabaqá/ alhisak'oduná/u3/

- At'irthiña mare thal hisád'afareiyu shane gara mare mango d'ula thabá thalon ,athamaño tha liqida mañ bus'ik'e sháne hat'amnene,
- Ah*go p'úll*ñga alfaida alhit'imá shawalo mare gagu limabálé.
- Má fed'iño añgo madiñaga alhit'l*mádó ok'ógu ala k':- thuiyu tha anusu tha hangir tha mbalaiyu ashak'lo mbak'os'l* maféd'añá añ s'iná thá magged'aña amba k'ahá thalfasilu naguda álá agarañá thañ
- Mbá s'ñola mbalo añgo d'ule thalon ñgo ha'tama thañ tha/warfaiyu awtha oru.
- madiN8á marthe shamba sha k'ala marné gabuli mbale nas'iñuwa dook'ó
- madiña marthe ma re hat'amá shambáfed'i marene uashakila fed'i mare.
- Thaziyádá giñ thik'ilá mbá ifhigi **mithil** irsas, fudálahdid, shuge ndu, mare dup'albuhiya thañ mare hat'ama thal wargiyu ashak'ila madl*m mareqi k'iliñ maré thamá thálu,
- K'ala marthe maré agaluñu ginañgu nl*ñ maré mala hat'mamare tha lqida bus'ik'e
- Ashan ageedi mare madá giñ s'ulá shalhit'imma p'ishi p'uliña marthe mbá zii tha bosterqi
- Minambá hat'amño alwargaiyu thagilaguk'illiñ mare afuluñqi tha sat'ura ma adil áñá ziiyomare kutur kutur.
- Mare madiiñe nagiñsha k'alamare agudina the alá daaga alqit'itaah

Anuk'ut'a p'ad'qigu :- gedi shá k'ith,tha hangir gu ámbábá
agaráñi nas'iñuy naJahasa marthé

- Minamba hask'al mare altit'im mak'od mareeqi k'alagágu maré gis;a hu&maré uthabá maré,
- K'alagágu maré gis'a húmaré uthabá maré.
- K'alagáu mare thama tha shgiñ shak'al mare nasúra ualaon bak'á hara biné marthe giñ ñishi mare.

Albál tham tham uiyu beerá

- Tham agalbálgu shambá hat'atmo mare thalqidábilo
- Thábá thahú, dok'o dudu--- d'añ shamba afaru mare nágúdl*
tha shak'úlu ñgo akada.

Ashuk'ul tamániya

Buwa addars d'uk'uniñ(1) kafala (k'oda k'd'e

/ alhisa k'odiná /u1/

Tha buwa addarsulaiyu shálá kafalá giñ garawomare mare módá alfusula alqinsa nu uá shuk'ulá mare has'ulá nal mithal mare gar atha ñ u mare shak'ala shiñ baro maré mathiñs thi umaré p'ulá ha p'unathé mbá lfas'lu mare hoshá lathañ mare beeráiyu umare daaga alqit'irah u ñgo kafala báro.'

Mamasa buwa addars d'ak'uniñ

Móthátha d'ak'othalé ase awa bus'añ

1. Alfusulá bus'ik'e alqinsánu sháñgo mádá walá nafáqi.
2. hú wálá min tha lFusulá bus'k'e alqinsanuiyu maane.
3. Thá thabaN8k'á hathañ gadari añ shák'alá ginañgúnuñ
4. giñ fed'iño áñgo shak'alá arasimu d'ulá thalon áñgo rhamá thá liyu awali.

5. alhit'im thaoru, thalwárgaiyu tha ginañ gunuñu hat'amwñó.

AFulutha d'ak'otha laqi mmbá zii A tha buluwe mare mmbá

zii tha buluwe

| <u>A</u> | <u>Bi</u> |
|-----------------------------------------|----------------------------------------------------------------|
| 1. arasim | A, thaba, hú are |
| 2. alfusulabus'ulk'é alqinsanu | Bi, gabala ángo rasama giñ gl*ño |
| 3. Zanzáña | Di, giñ sha k'allaasurathañ |
| 4. alwarga , irsa,alon | E, giñ madiñ arasim, d'ula |
| 5. asat'ur mbá afulu ne mad'u k'uniñ | a lhitim, alonqigu Hi, ashuk'ula sawaro mbá daa almaqaná |

Tha d'ak'o thalaiyu azalatha mbá másé hathu móthá thá

1. Shañgo rotha s'awará wala shañgo shaJa mamaná andi mbá shak'alñá ná thañ ?
A arasim bi, haará Di, Almas',rahiyá E, K'illiñ
2. alyoma mbá sha k'alñá alhitim u arasim andi giñ nafa háthañ ?
A , Zanzanáa Bi, giñ shak'alá arsimthañ u alhitim
Di, aniyá E, k'illiñ
3. thal fasila alqinsa nuiyu andi mba shak'alá alhit'imthañ uarasama? A, thaba Bi, bush E, Au Bi in amááne
4. alqida shak'alñá alhit'im thañ
A dook'o Bi, Dudu Di , thabá E, k'illiñ
5. mahathañ shak'ala sawar alagu k'illiñ mafed'iná añ as'awariña andi mba as'warinána thañ?
A, alon d'ulá Bi, thabá Di, Au Bi E, wal ziiqi

K'alagagu bak'á mare mothá d'ak'óthále

1. giñ mudlñaqi thalon mithil alwarga, or awtha gimañqi alhit'im tharasimu nañ s'uláne?
2. nañ s'ulá alfusula bus'l*k'e alqinsa nugu? U ñañ shak'al mare?
3. shañ shak'ala altit'im nañ fed'inago ?

3.2 Buwa addars holóññIñ

Agu'iñá, haho, shap'aná u búuná

Buwá addaresele madiñ zagoñk'aqi mba mba alamañaqi thañ mbalgu :- gu'á , háho, sha p'aná , buuna inañ mámáre,

Gilagu thara ha tharáha mare aafaru gundi lamaina mare adiñatha giñ beeqile mad'u k'unilñ ageedi mare mathiña thi lamina mare hosa sawaThasiyada málá madiñ gaño giñ beela heereqi maré mathiña thu laminá mare madiñqil maré róthá giñarala thaddarselaiyu agusueá, haaráu sawará agalune k'illiñ.

Buwa addarsele alhisa 25 k'odíná lu mithil añhohora k'ed'eshiñ magammá thalhisá

Shá zii shugo ámábá agarañi náda muqi nalgirayalo áná p'ad'iña geediqi u áná shat'aragu.

AlhataFgu:- geedi mak'ódá bwa addarse laqigu

- Alhilga giñ béébe u águsuwá mare aFarugundi.
- Alhilga giñ beelá malá ila u maré limaallu tha giñ beelá haaré Qilé nawasa alu mare millañ.

3.2.1. **Alu addarsale** :- gudiña, háho / karaba/, sh* p;ana, u buuná / althisá k'odiná /uu25 /

AlhataF aldirayale :- geedi magara alu agirayalgu

- Alhilga giñ bee be u aguzúwa mare afarufundi
- Ahilga giñ mare ámuquí tha béébé giñ hosila leee mare hosá
- Alhigá agusuwa malasha k'ala u mala birthi lalu mare afa rugundi,
- Alfsila bus'ike th giñ shak'al mare afuluthqi thal hilga béébé aqiye mare shak'ala thalu mare maré madiñé.
- Mare tothá shambá ahak'aló mare.

Giñ agaralathañgu :- ánobá atarap'á beena thañ, algash gash.

Shambá daalá addars

Ashauk'l d'uk'unuñ

Alqáinati béébé / alhisá k'odinálu3/

K'ala geediye giñ beebé ushambá ilane mbá madi mare bak'á mare rothá umare madiñé.

Algitayale año go thareqi/badaqa/ thád'a k'othá

- Beebe /shap, utha/ nañ k'algalá shambálo ?
- Rothá thá giñ d'afaru beebé mañgo alá shap'anllañ go alá haqi (larabi) , mañgo ala gud'I nI d'a k'othalagu k'illiñ ma mothá geedi le giñ beebe mbá madi mare año go fasara nabeebe aqilu.

Beebé agud'iño

Beebé agund'iña s'uriñ ud'uguri mabol maré fagad'iña alqáiná mare thañ, beebé gudiño shabah Murtha makára bi beebe gud'iño

ualálama haaro thakataba 1/8 () mbale 1/16 ----- makata bala ma amufle ----

mbale thá sawará, mbádamuqi shiñ beebe malá gud'iñalá .

mbalemába agarañiye nat'irhiñá

gilagu garawalal* min tha belo/mádará/ nal alama heero tha darJa mareiye mbale bak'a agarañ oná maré. garawolá

Agusú wámbá madi(bayan)

- Beebe thá gu'd'iñá min áñá d'an0shi hathu mbalo bak'á mare Jarabishu huiyu beebe uthá báiyu beebe añgo le rthiña geedIñ gu niñi thúthéqi mare shurina ma(shi mbir mar damá guna baNOqi mare tha ma/bá/ giñ beebeqi mabiyalá na ilá bi thagundi
- Mamábi ala shak'ali geedingu nuñshiñ mare biyá thabaiyu
- Mare shurñagá aw mare gasa mage tha saf mare ilá
- Gine beebe le mala gu'igala tha beebe giñ hosilale anóba, alga shgash thadidñle mathiña thathi mare maada,
- ñgo Jahazá giñ beela mbá haaro ñgo k'álagá gu mare zóawó mabiñgunuñ mare ilá sawá shambá beegine.
- Mare mamaliñiyu awúthasaf amre shak'alá

Albál tham tham uiyu beerá

Akadagu tháare shambá afaruwo mare gundi na giñ beebe uáguzuwá.

Ashuk’ul holóñóniñ

Haará aharthiñá / alhisá k’odíná lu3

Bak’á mare haará haará lé u giñ gara mare thalhisá d’afareiyu béébé tha
gud’iñate bak’a mare shak’ala tha haarále

Haará nimra 11 aluk’ed’e añgud’iñá

Añilatha mathañalagud’i

Gud’iñá gud’iñá

Gud’iñá gud’iñá

Gud’inor thasa nmaiye we

Thañor thiriyeqi

Gud’iña gud’Uñá

Ándá muthá thabá

Andamuthá thabá

Gud’iña gud’l*ñá

Gud’iñá gud’iñá



Añila mathañale gud'iñi

Thañor tha samaiyu uthañor thiriye

Añgud'a gud'añ gud'añ

K'alaga gu mare lima giñ haaro ugiñ beebe maré ilá

Anuk'ut'a o'ad'iqgu :-

Ma mare alá hari mare agalu tha beebe giñ haarole uadidiña thá beebe giñ haaraóle u adidiña thá beerbe agud'iñloe

Albál tham tham uiyu beerá

Akada gu thaarema p'ishi shambá ilo mare né

Ashuk'ul talata

Ashak'aliña sawara/alhisak'odinálu3/

- K'alágágu mare haará shambá garamarene thalhisádaafareiyu
- Min thálo maré sawara sáwára mba madlñ beebe
/shá p'úthá/ málagud'iñ galá
- Mare shak'ala beebe giñ haaro thasawará.
- Madiñá marrtheqi sha mare d'ulethalon nasawa ra shák'álo méré

- Mare madiña agudinaIle thalfasilu nasawara shák'álómáré
- K''ala geediye ahap'unatha nadaaga alit;irah.
- Ahir baro geedi garaqi ap'ad'ne gu.

Albál tham tham uiyu beerá

- Akadagu tháaré mashak'alo mare map'ishi na sawará
Ashuk'u; arbaqa
Beebe malahaqi / karabimurthá thañ/
Giñ k'al gala beebe malha murrtha thágu suwak'e diele mashabá huqi
tha guzu wa murrholei
Mbalé beebé mañgo ha Murtha tha lqalá ma ----- magu dí
gushuiñ k'stur ku'tur shugo ----- hamba k'algana thalhisab
1/8 u 1/16 magata balá shiñ ---- shugo maane magarala beebe mañ go
hamurrhá.
- Mbale mare mathiñáthin a beebe mañgo haqi,
- Beebelé malá mathi maré thii mare biya thabaiyu mashábah shámbá
karabi Murtha umare fiyañ tha hut ha s'ak'aiyu mala mathi mare thi.
- Beebe mañgo háqi ilak'ed'e tha beebe giñ hólhósule / thanoba- le
sawa mare mathiñahi laminá mare modá

Anuk'ut'a p'ad'iql*gu

- Alalá má haara wala féd'I shángo agaraña geedi aňgo tháma thálu
d'aňgo aňgo agra ñagu nángo maabá agarañI shamba beegine.
- Aňgo Jahazo haara gadari na sha8báhá beebe karabá nurtho naňgo
maabá agarañI mare hára.
- Ahosa gu walla mare haara shmbá gine máábi aňgá/ alk'omiya/
gudigu halo shambá hosi mare aňgo áfuluqi thágiñ beebe le

Albál tham tham uiyu beerá

Fagadagu tháaréma p'ishi shambá ilo maré beebe Murtha karabo

Ashuk'ul hamsa

Giná beebe mañgoulé shap'ani/ alhisa k'odiná lu3/

Beebe shap'a nombá k'aln8á beebe mba bir thipnqlu máne alqaláma haaro mba wagalá rubualá alámá mak atabalá “--- awu “p” mbale rubulálamá mbeene mare mare mathiña thishugo daa laa mala figá mare thabaiyu uhuiyu mare gasama aleñ arbaqa (4) mare mathiña thi.

alqallá malágu mafed'I ththu hathu algasiñ athá shugo--- walá -- katabilá gasamatha aaleñ holo ñniñ hathu mathiña that hi.

Aleñ talata

Anuk'ut'a p'ad'iqigu

- Álalá ma haara logu wala gediye mabá agarañyu nathamá thálu
- Beebe shap'ano thagin beela haareqi/ anóba, algashgash, atarap'a k'alá marthe mare mathiñathi

Albál tham tham uiyu beerá

Giñ beebe tha shap'anale akada tháare mal*1*lo marema p'ish.

Ashuk'ul sita

Haára ahárthiña

- Thal hisa d'afar sheiyu giñ garawa mare m'aré thrá t'irthiña ná beebé tha shap'ana le mare shak'ala
- Miná mbaló haaralé mare agaluthá beebe shap'anó le maré shak'ala

Haará nimira 12 alu k'ed'e or

Or samogin samogin

Afula hatháñe dúdáaqá

Mañgo maadaña qi ap'ishiñ hat háñe añ,

yomi hathá ñe or samogin

ma(lá ñlña añ s'awari ñá tha mílañ

or samogin samogin,



ráthá d'ugurilé maare mathiña thi laminá mare maafá mare haara,-



Or samogin samogin



Du daqa afulá ha thá ñé

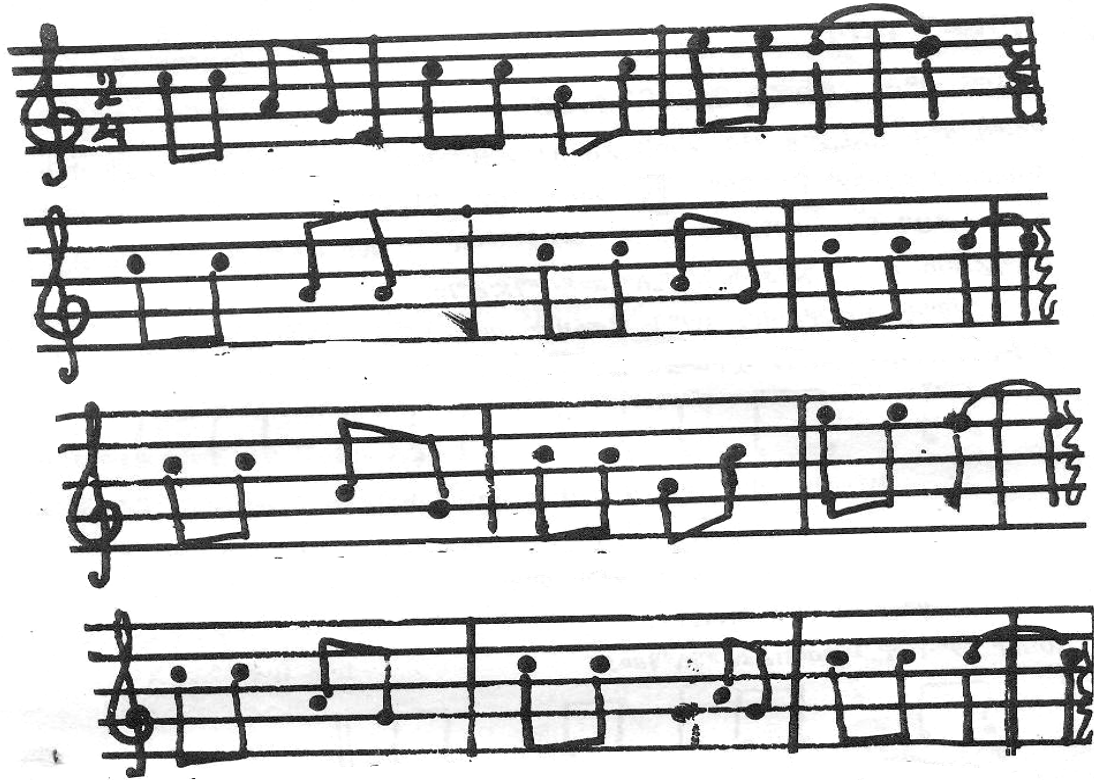

Mañgo modañaáqi hathñ p'ishi gañ

Alonaqa s'awari orawag hathañ

- Mamábi ála il haaralo limá allú tha giñ haaro le mabá beeba maré ila.
- Minámbalo maré sawa ra shap'aná thágiñ beebele
- Asúra sawaromare mare d'ulé thalbuhiyá mare s'awariñá
- Minámbá k'idi mare ne na sawara mare madiñá hap'Uná the maré daga alqit'irah.

Anuk'ult'a p'ad'iqigu

- Aqiligiñ beela ála ila tha bus'ike aguzu wáthi sawa
- Gasama geedi thalfsilu talata talata awu hólóñ hólóñ mare damuqi maré guzu mábir thiñ álu mod'uk'uniñ

Albál tham tham uiyu beerá

➤ Akadagu thare shambá ilomare giñ beela thá shap'á nále

Ashuk'ul sabaqa

Giñ beebe thá bunále bir alu gor beebe thashá p'anale

Thal qalá mahaaróiyu katabila 1/8 u alalamak'ed'e --- aw --- mbale ná
 1/8 maiyu anusá giñ beebe, Ageedi garaqi maré k'alá shugo máláfit ha
 baiyu “dad a” awu “la la “ maré mathi mamare álé fihuiyu thas'á tha giñ
 hero the amathiñá that hi shúgo .



4 da, da, da, da, da, da, da, da, da, da, da, da, da,

1/2 1/2 1/2 1/2 1/2 1/2

Biyá biyá biyá biyá biyá biyá

Holoñoniñ shugó holoñon8ñ mare mathiña thi



4 da, da, da, da, da, da, da,

Beebe1 beebe 1 beebe1 beebe 1

Anuk'ut'a p'ad'iqigu :-

Kataba haara gu shánawasá alu má bá agrañ imáanew alá agaráñla geedi

➤ Beebe mare ilá málá guzú gamaré

- thábaiyu fifi
- añd'añoshi mare mare ábarshiñ á bus'ik'e

- mare sá thuthé mareshuriña mashimbir ma fathuare mare guzu.maré shuriña thásaf maré biyá giñ haro,
mba tharo mare gara umba maadá mare qi nabeebe tha sháp'ána le mare rasama, sawara, mare d'ulá thálon.

Mare p'uliñá mábiyé shamba shá k'alá ne u shamba ziiné

Albál tham tham uiyu beerá

Haará tháare maguzu wogu thá aqiliyu má p'ishi
D'ak'o tha gu thandu shamba shak'alo mare sawara

Ashuk'ul tamániya

Beebe thá bunale mbá gamararé thalhisad'afareiyu bak'á mare agalu alu tha haarale umare ilá minthálo haaratha haara le thá bulu wé

Haará nimirá 12 aluk'ede:- a(ñthulá

Añthula añthula

Thá the tharthe

Thár the tha rthe

Thañor thá ba p'ishi dub

Thanor thá bá ganbi dub dub

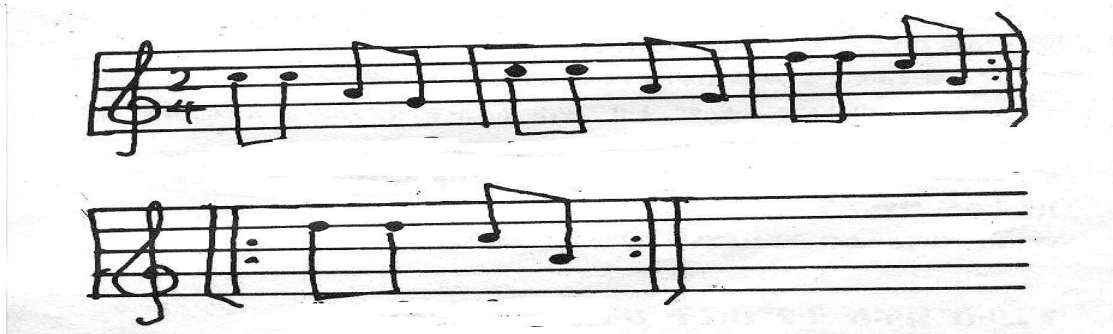

Dub dub dub dub

Awail p'uliñá geediye alu rótha d'ugari tha haara k'ed'ele
Magimañ ziiqi mbá p'ad'I marthe tha sat'ur u añgo mathá marthe thi
awuñgo málá than añ mbá rak'a s'alu
Mathiñá marthe thin lamina mare maadá nagar ak'ed'e
Haarale limá álu thagiñ beelale mbá haaro máre haara

Albál tham tham u iyu beerá

A kadagu thaare shambá ilo máre ne na beebe tha bunale ushambá
gusuwo mere.

Ashuk'ultisaqa

Ashak'a iliñá tha sawará/alhisa k'odinállu 1/

- min thalaó giñ mádámareqi beebe thábu naiyu ná guzu wá ,
sawaragu mare madiñ thaarasim mare as'awariliña.
- Giñ shak'alá mare tharasim U mbá d'ulomare ethabuhiya mare
mdiñá geediye mare dá alqit'ir ah thaiyu.
- Maábl* shaj'aline map'ishi añgo ap'ad'iñegu

Albál tham tham uiyu beerá

Sawará mashak'álo mare map'ishi akada tháre

Buwa addars holono niñale kafaá(k'adá k'eñé)

/alhisak'odinálu1/

- Buwa addar sele madiñ ha thañe ahilga giñ beebé u almáq anak'ed'e ála thama tháu giñ beeqi nafaqi haareqi, hohóséqiu giñ beelá haareqi sháñ birinalu utharáha sháñ moda hohósu shambá guzu gañane u garañagu awáli mithá l :- gud'a karaba (haho) , sháp'ána,buna shambá beegane ginagu shaqina moda p'isl* (shan fgade) madiñe giñ beebe haaro/ anóba, ataraba, algashgosh mare t'irihña mare hozá mad'uk'uniñ aiqili legu ageedi mare rasamáu mared'ula thal buhiyá tháal umare mare mathiña thi umálá k'er mare hu ángó gafala addars alá baró.

Buwa addars holóñoniñ maamas

Matháthá d'ak'athale mbá mase ase mba bus'añ bus'añ

1. bebe buuno u mbá shap'ano d'uk'uniñ mamare
2. giñ beebe buuno tharáhá máné gor mba shap'ano
3. beebe agud'iñ bolaiyú k'ed'e d'uguri s'uriñi halña naiyu thañ mamathiñiyu'
4. giñ beela gu gadarla ala shk'ala tha rasimu thal bu hiyá g'ulá
5. giñ beebe tha ha hole shabaoqi thákarabá murtho the

AFulu thá d'ak'othale mbá ziiqi A thabuluwe mare mbazii Bi tha buluwe

A

1. Anába, ataraba
2. Shabah karabá murtho
3. giñ beela mad'gurimás'riiñl
4. mbá thara ha mbá gor beebe buno

Bi

- A, giñ beebeth shap'ananare
- Bi, giñ beebe tha gud'iñate
- Di, giñ beeqi mbá haaro
- E, bebe tha karabale

Azalá tham bá mase tha d'ak'o tha laiyu háthu mo thá thá

1. giñ beela haareqi shamas'ulaago
A, añóba Bi ataraba Di algashg'ásh E, killiñ
2. mingiñ beelagu andimbá bir alu
A, beebe shap'anó Bi, beebe agusuwaiyeqii
Di, beebe garabeqi E, wala gidi mothá
3. ,giñ beebe mbá haara shañ
A, thabá Bi, shorá Di, ndufudi E, k'illiñ
Mothá d'ak'othale

1. giñ beebe mbá k'alá nambálagu?
2. giñ beebá haareqi k'eerahu holóñoniñ?

3.3. Buwa addars talata

D'aak'a uk'as'uwa, agud'iñ ak'as'uwá

Buwa addarsale geedi garáqiye tha shlindu zñuna ashak'alliñá mare bus'ik'e aguzu wa uana ap'ad'ña bus'uk'e mareqi mare thama lbalma p'idhiñ mareye añ

Buwa addarsale alhisa zz ináñ dáágane shabá d'anaiyu usha'mbá k'os'inaiyu, Aaa8mába agarañI naagraña tholhisad'eiya mba dawólalne má p'ishi na akadá shámbá hosalná alhadafa k'e thi.

Alhadaf gu

Geedi magara buwa ddarselagu ma k'oda mareiqi

- Tháda'k'á u thá k'as'uwá u thá gud'iña malak'as'ula asha k'aliñ alfasilá bus'ik'e mare ushámbá guzu mare.
- Na amadiñá mare shámbá il maare al*kura u shámbá Jahasiga mare nele aqilliñgu nuñ

alu addarsale :- d'ak'a, ak'as'wá u agud'iñá

malá k'as'ula / alhisa k'odinálu 22/

Addars'ále alhadafak'ed'agu :- alule mak'oda geeiqe

- maré haara haara mbá fuluqi tha d'ak'a le, tha, k'as'uwa le, u tha gud'iña le
- mare madiñ aqili mbá aguzu mare mbá fuluqi thad'ak'ale, thak'as'uwa le uthagud'iñá le
- mare madiñá aqiliqi málá bir ithimare alu u mále nagasi mare (baaraha)
- mare sawara giñ madi mare thaluthe u tha gud'iña theumare madaiñe shabá shak'alomarene.

Giñ agaralathan(saqad addars) :- alkura, d'abarihor

Shawal Shamba daala addars

Ashuk'ul d's*k'unuñ

D'ak'á u ak'as'uwa/alhisa k'odiñlu4/

Awalli shá geedi mare modá d'ak'a uak'as'uwa d'ak'o thoagu mare rotha nal maqana d'ák'o u k'as'uw oud'a k'othagu shugo

1. nañs'ula shad'ak'a u k'as'uwa?
2. nañ ila tha d'akau ak'as'uwa?
3. róthá tha aqili ila tha d'ak'au ak'as'uwá thad'ak o thalaiyu shgo k'ala geediye añd'ak'a u k'as'uwá bak'a mare rethu thaiyu
 - mbaqad mbá rathu maré mare q=guqu mamadl*
 - minthalo bará mare haara haara fuluqi thá guzuwá le

Mithál :- shugo inañd'ak'ilá (madiñe)

Shugoinoñk'as'ula (madiñe)

Shugoinañ agud'ilagine(madiñe)

Añ ilá thal k'anun

- minambale shugo añil*la. Aqili mafuluqi shamba aiine thaguzu wale tha haará
- mak'ala shala ila alá Jahazo alkura alá damo

Anuk'ut'a p'ad'iqigu

K'alagagu ma mare ale il aqilli mare haara maré shriníaga thasaf 'iliñá maré.

Albál tham tham uiyu beerá

- k'alagagu thaarema p'ishi tha hahósak'ed'e the u mála shuriñgá mare shámbá guzula mamá bi álá ailli

Ashuk'ulholón8ñ

Alhisak'odinálu talata

- K'alagagu maré mathiña thi nagiñ thara maré garathal hisa d'áfareiyu
- Min thalo ángo p'ula marthe Shalhisa haso d'ák'a u kas'uwa ma fuluqi tháguzuwate ineñ garala
- Algiraya dáádó munginala gasama thañorindu holónóni.
Geedi garaqi mare gasame mas'uriñ uaigu mafathu arégu kom mábid'ok'i kom mábi k'as'wqi
- Mare ila mala madi mareqi
- Na ashak'aliñaha p'uná tha alkura d'ak'a thashuru u mufa shambá guzugane
- Mina mbalo áshuriñá gu ma asaf haloñó niñ mas'ufiñqiguu máfathu are :-
- Ashuriñágu shámbá hor alkuraañ (thal ad ad) maabi mbá shuriñ mare thar the mare fud'a thaba mare mare tha biish*re mare d'ak'agaikura mála mufinare
- Ála mótha marthe shiñ maré múfa
- Minthalo mare alama tháaba holoñonIñ nad'ák'a minambá modal marene mare d'ak'á baro thaabá d'uk'unuñ
- k'ala gagu mare mathiña thi na d'ak'á thabá gambi u thaáaba p'ish
- a hiyá mare alu shalkra d'ak'ila thá bad'uku nuñ shambá d'ak'ine añfo abidu thaba lema gundi lamin añgo ad'agara buwalualu

- almasafa zii thanusa mareiyu mamare aled'ak'iñ alkura gadar mare maré nagasa u mare thap'e

Wnuk'ut'a p'ad'iqi

- mabi d'ok'i lk'ura mare d'k'a shamba hosalnea hap'ud'a t'thá thí mina mbad'ak'ina marthe mare mufathaba holoñó niñ mare motha shiñ
- alainati mbá d'ako thaabá holoñoniñ tha'bá d'uk'u nuñ badaliñ tha maala il hathu

Ashuk'ulá p'ad'iqigu :-

- akada thagu thaare shámbá ilo mare maalá guzu gamaréaño d'ak'otha aqiligu mala mothi mare shamare t'irthiña algiraya d'afare
- minambalo giñ shak'alo mare masawará
- alyoma d'skiola umbá k'as'ula giñ nafaqi alhisaloqi k'alagagu mare rasama u mare d'ula thalbuhiya mare shak'alá
- mare madiña hap'unathe maabá ziigu thalfasilu
- geedile gu mare daa alqit'irah thasúralau k'iliña mare thasaf
- minambalobro ála hoshala thañ mbá hsak'alo al mam* p'ish álá ahualu ála ap'ad'iñaqigu

Albal tham tham u iyu beerá

- akadagu thaare másha k'aló mare másha bahoqima p'shi.

Ashuk;ul arbaqa

agud'iña u ak'as'u wa/ alhisa k'odinálu 3/

- bak'á geedi thará rothá giñ madi mare tha d'ak'aiyu uthak'as'u waiyu

d'akotiñ shugu shufo

1. nán k,alfalá sha agudiña pu ak'as'wá?
2. agudi'iña uak'as'uwa nañd'afaru mare thañ mare d'ak'a u musfa (akiasiuwá)
3. shálá ila aqilli agud'ño nañ fe'ine?

Mimá mabalo k'alagagu mare haara haara fuluqi tha agud'iñale u tha k'as'wo thi

Haara nimira 13 alu k'ed'e agud' iña

Geediañ agud'iña thá

Mufatha lgura añ gud'iña tha

Ap'ishiñ añ illi

Añ búra8tha galu madd'uk'uniñ

Geedi añ gud'iña tha

Añagud'uñ atha ma bir alu

Añ agud'iñatha u añ d'ak'athá

Añ k'as'utha malala a gud'iña

Lamina nak'ódathañ

Añ bura tha galu mad'uk'u niñ

- maabá agarañI nase gela thal musgel ágeedi maré tham agaile maré mathiña thi lamina maré modaalyoma haarane ageedi holonñoniña

mare shuli- ña maabl* tháre mare agud'íñal kura geedi shiñ mála
haarigu u mare ap'ishiña na d'ak'au agud'íña

- K'ala gugo aqill* lébak'a mare mathiña thi

Albál tham tham uiyu beera

- Agada gu thare maháaró mare na haarap'ishi mafuluqi tha illi le u
mmálafiga mare tha baiyu

Ashuk'ul hamsa

/alhisa k'odinálu 3/

- Ahartíña giñ garámare thal hisa d'afare añgo daa baro mbá haso
- Minthala baro k'ala gago mare guzu mamadi mare mathiñathl* ango
ahu halufu min thal fasilu mare guzu ago zuwa mbá fuluqi tha gud'íña
le a k'as'wa le
- Awall añgo madiñá marthe shambá agud'ila alkurá añgo ahiyá mare
aluma p'ishi mare gara baro.
- Gusamugu thal kom añgo daagalguragu d'uk'uñuñ d'uk'unuñ.
- Nashuriña thi shamba mufila alkura
- Mamafeále agud'íñ alkiura mare li k,isha lu shabar, u mare
ahathadaña alu,
- Mnambalo bus'ikéñk'a nashuriña maribidi naura áñfalgura.
- Bak'á afaruño tha bagodiyu mañgo ale agud'in alkura añgo shap'u
thiña añ tháñ tha shl*tá
- Mageedi álé agud'l*ñ alkuragu amaaba agráñl na hoshlo thañ gun a
p'ulá marhte aña sholmar*éne
- Badimbá mathimare nathe thalu mare gásame baró thal kom mare
mathiñathl*

- Alkoma mañ hashuriña mas'uriñgañ na agud'iña alkura na d'ak'a alkomañe mare mufashiñ mare agud'iña mare d'ak'a mar the fish
- Tha tarja mareiy mbale shá wala gatar maré mas'uriñgañ millañ tha nusa mareiyu 45 mitir bak'a shuriñ mare fut'iña alkura,
- Mbad'añade gu thal qunuru aña ahuhu halu gu maboli mare mare qilá.
- Maqilq mare mamathiña mare thl* aña k'ala gagu mare agud'iña thábá halonóniñ mále k'as'umáre .
- Tharaha tharaha ml*namba madi marene mare gasame baró maré sheeru mala thamgañolbálgú

Albál tham tham u iyu beera

- Agadagu tháare ma qiliguma p'ishí,

Ashuk'ul sita

Shak'ala mashaba hoqi/alhisa k'odinálu3/

- At'it thiñá mare nagiñ gara mare thal hisad'afareiyu na d'ák;áu mufa shambá qila mare ne mare amufuqi thal thisa haso le na agud'iña umufaiña thá lumáre
- Márémad'iña geediye nagiñ shak'alo mare ageedi rothu thayu mare dagá alqit'tirah
- Geedi madiño asuraqigu alá ap'ad'inaqigu.

Anuk''ut'a p'ad'iqigu

- Malá sawarigu aña bak'agu mare shak'alá thalu mare shambá fed'I maréne

Albál tham tham

➤ Agadá gu tháaré masha k'alo mare nasawara ma shabahoqi

Buwa addars talata alu lima (alu alafala)

(alhisa k'odinálu 1)

Buwa addarsele giñ garagane shane ap'ad'iña geediqi ugiñ ap'sd'inaqi d'ak'a u mufa ushambá mathimare agud'iñ uak'as'uwa mare t'irithiñá shambá gara marene umaré haara thahaara malá guzu gamare mare shak'alá tharasimu maré d'ula thalon ane hiya mare alu. Nalhadafa addarsele umare t'irthiña,

Buwa addars talata maamazgu

/alhisá k'odinálu 2 /

Bak'á mare motha d'ak'othale mbá se **ase** u mabamá bus'añ

bus'añ

1. d'k'a u ak'as'uwau aguzuwa ap'ad'iñ bus'ik'eqi
2. d'ak'au ak'as'uwa shak'alá máála mad'(bayan)
3. alkura d'k'ola walá d'iño shañgo mufa,
4. agud'iñ áu mufá gadarño aña mathiñath

afulu tha d'ak'othalaqi mbá zii “ A “ htabuluwe mare mbá ziiqi “ Bi” thá buluwe

“A”

1. d'ak'ák'a
2. giñ agud'iñ
3. mufa
4. ad'añin bus'ik'ei ubir thiñáne

“ Bi “

- A, d'ak'a u mufá uagud'iña
malá mufila
Bi, alkura listig
Di. alkurad'ak'ola na muf
na mufá k'ed'e
E, shánew ala a'gud'iña

Tha d'ak'o thalalyu asala thá mbá mase thahu motha thá

1. Thal qaynadi áddar selaiyu andi mbá ap'ad'iñ bus'ik'eqinmbá birthine
A, d'ak'a Bi, muga Di, agud'iña E, k'illiñ
2. d'ak'a u mufá mbá mathila net hi` mabábi ziiqi gamu ?
A, aňgo d'ak'uniñ Bi, thaabuura Di, a u Bi E, wala ziiqi
3. and' mbá mabuus'ñ tha mare iyu
A, alkura alistig gud'I B, alkura ór qilq
Di, alkura or gud'I E, wala ziiqi
4. mathañaleeqil d'ak'a u mufá le agud'iñá naňgina?
A, haara Bi , giñ modoñaqi añra sama Di dirsha E, a u Bi

Bak'a mare mothad'ak'othale

1. alfayta dáá d'k'augud'iña mqilala rotha tha holoñoniñ(2)
2. mamáabi qil d'ak'a u mufá náno alqida nafaqi aqililooqi/

ቃላት ፍቺ

አማርኛ

ብርቱኛ

| | | |
|-------------|---|---------------------------|
| መጠለያ | = | giñ gudi lathaiyu |
| እንዱስትሪ | = | almasinqa |
| ጥሬ ዕቃ | = | giñ gudi |
| መዝናኛ | = | adafasuh |
| መጓዟዣ | = | almuwasalat |
| የተፈጥሮ ክስተቶች | = | alk' utura mahalaka |
| ኢኮኖሚ | = | alqik'itisat |
| ሀብት | = | shimbil |
| ብክለት | = | haraba |
| ማዕድን | = | almaqatin |
| ድንች | = | dook'o |
| ጋራ | = | tha ñinale |
| ሌላ | = | kane |
| ውገብ | = | abaño |
| ተሽከረካሪ | = | gi mud'umud'uñi |
| መንገደኛ | = | athañoru |
| ባህል | = | alaqada |
| ቅርስ | = | alqida mul thabe mbalqado |
| መሠረታዊ | = | alqasaas |
| መልዕክት | = | agena |
| አስተያየት | = | alqit'irah |
| ብተለይ | = | huzuzu (belhaas) |
| መጠን | = | gadur |
| አስማስሎ | = | shabah |
| ምርምር | = | iyu k' sk' ap' |
| መጨረሻ | = | k'e k'e p' |